הארץ

85 אגורות יום ה' כ"ח בטבת תשמ"ז, 29 בינואר 1987 VOL. 68/20597 JANUARY 29 1987

חדשות הארץ

שיחות היום

עם: שמואל גולדברג, יבואן שעונים
על: שעון הזהב של שמעון פרס.
(עמ' 2)

★

עובדי המינהל והמשק ביטלו שביתתם ושבו למו"מ ועדת פרה התכנסה
(עמ' 2)

★

ראש ממשלת אוסטרליה: על ישראל ואש"ף להכיר זה בזה
(עמ' 3)

★

שמיר: אין החלטת ממשלה על ועידה בינלאומית וההתיישבות ביו"ש לא הוקפאה
(עמ' 3)

★

יו"ר הפרלמנט האיראני: קיבלתי תנ"ך עם הקדשה מרייגן
(עמ' 5)

★

לא יועמד לדין נהג המשאית על התאונה בה ניספו 10 הנערים מחפציבה
(עמ' 6)

שרות הארץ

מזג האוויר

התחזית: בהיר עם עליה קלה בטמפרטורות.
● ירושלים: 4—15
● תל־אביב: 6—18
● חיפה: 6—19
● באר־שבע: 2—18
הגולן 5—13, צפת 4—12, טבריה 6—18, השומרון 5—15, נתב"ג 4—17, יריחו 6—22, אילת 4—21.

שערי הדולר

	שער הדולר	השינוי בש"ח
יציג	1.6049	−0.0104
נוסעים	1.9876	−0.123
שחור	1.5800	−0.0109

שער הסל

יציג	1.6781	+0.0009

בגליון זה 12 עמודים

בדירקטוריון בל"ל מצפים שאיינהורן יחזיר מענקים

ב־86' קיבל מנכ"ל הבנק 380 אלף דולר שכר ובונוס, וב־1985 400 אלף דולר ● איינהורן: אם יבקשו אשקול לגופו של ענין

מאת נחמיה שטרסלר ואריה לביא

מועצת המנהלים של בנק לאומי קיימה במסגרת הדיון בדו"ח הדו־ביקורת, דיון שהוגדר סודי, בעניין הבונוסים שקיבל מנכ"ל הבנק, מרדכי איינהורן. מדובר במענקים שקיבל איינהורן בשנים 1985—1986, על אף הרווחיות הנמוכה של הבנק. דירקטורים בבנק הביעו מורת רוח על כך.

(סוף בעמוד 4)

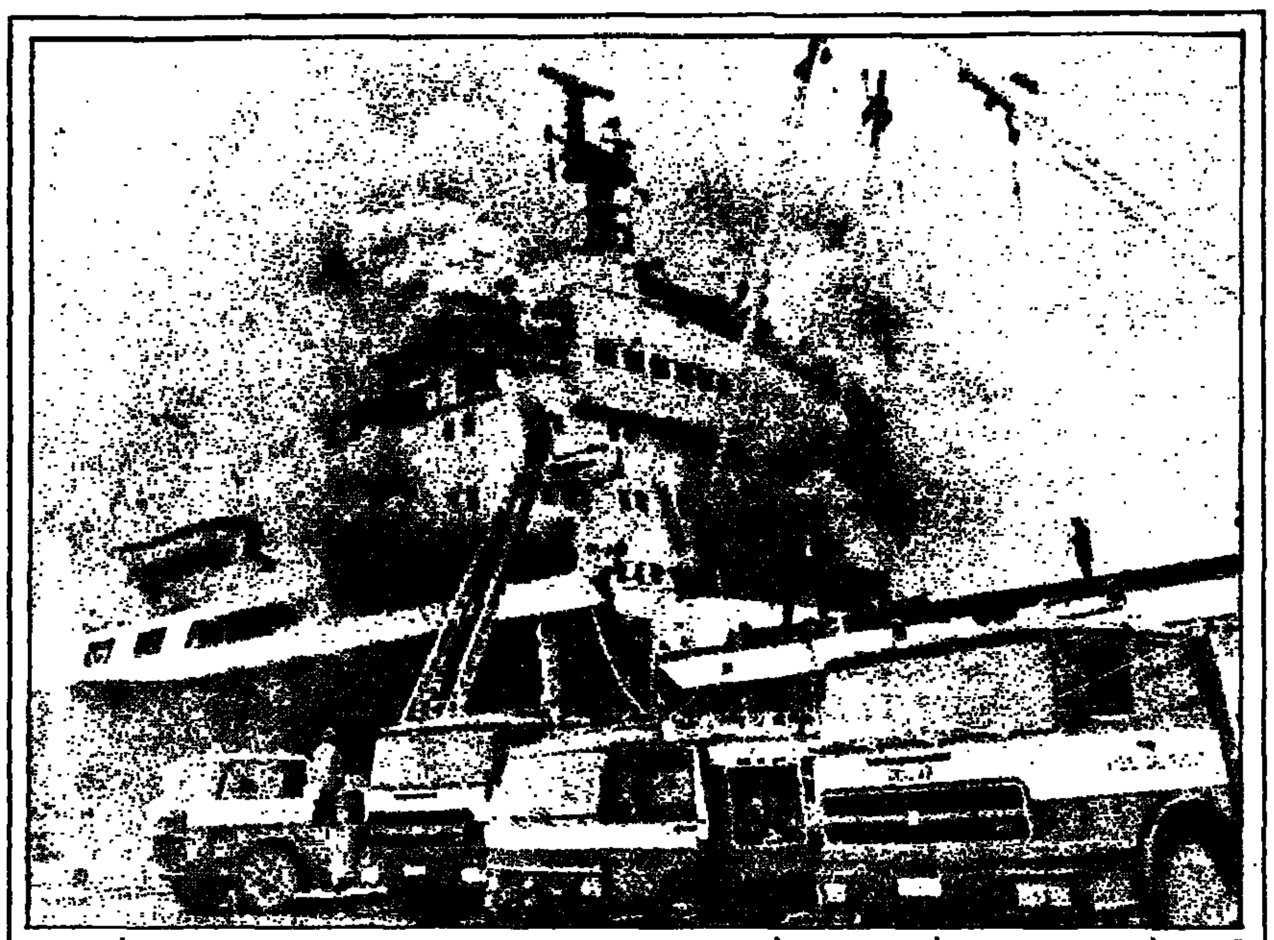

"הדר" בלהבות: האניה הישראלית בוערת בנמל טריאסט. (תצלום איי־פי)

אגף המגורים באניה "הדר" נשרף כליל בדליקה בתוך נמל טריאסט

הנזק נאמד במאות אלפי דולר ● האש פרצה לאחר שהאניה סיימה לפרוק הדרים ועמדה לטעון מכולות ● כנראה אין מדובר בחבלה אלא בתקלה ● משרד התחבורה מינה חוקר

מאת נורית כנען, סופרת "הארץ" לענייני ספנות

אמש הצליחו מכבי האש בנמל טריאסט להשתלט על הדליקה שפרצה באניה "הדר".

רב החובל, דניאל הדר, דיווח כי הצליחו להיכנס לאגף המגורים, שנשרף עד היסוד, ולאמוד את הנזקים. מחברת הספנות עופר, בעלת האניה, נמסר כי הנזק מוערך במאות אלפי דולרים.

עדיין נותרו כמה מוקדי אש שהכבאים עסקו בכיבויים. בשעות הלילה הפסקה פעילות מכבי האש, וגורמי כיבוי שהתה בסביבות האניה למקרה שהאש תפרוץ מחדש.

אתמול אחר הצהריים יצא מנכ"ל חברת עופר, אודי אנג'ל לרומא, לטפל בענייני האניה.

ל־26 אנשי הצוות שלום.

משרד התחבורה הודיע אמש כי מינה את רב החובל חיים הרדי לבדוק את נסיבות השריפה.

ככל הנראה אין מדובר במעשה חבלה, אלא בתקלה טכנית, אולי קצר חשמלי.

מטען הדרים

האניה הדר, בעלת כושר מטען של 12 אלף טון, סיימה לפרוק תיבות פרי הדר ואנשי הצוות עסקו בהעברת האניה לרציף אחר, לטעון מכולות. לאחר שנקשרה האניה לרציף נתגלתה אש באיזור מגורי הצוות וחדרי המכונות.

הצוות פונה

אנשי הצוות פונו מן המגורים וירדו מהאניה, בלי שמישהו נפגע. מכוניות כיבוי פעלו מיד לכיבוי השריפה.

המסמכים נשרפו

מכיוון שכל מסמכי אנשי הצוות נשרפו, עומדים היום אנשי חברת עופר להוציא עבורם אישורי מעבר זמניים (לסה פאסה). היום גם ייערכו חקירות שלטונות איטליה לבדיקת סיבת הדליקה.

קפץ למים

(ע.) בנו של איש צוות יוגוסלווי, שקפץ למים מהאניה, מגובה של 20 מטרים, נלקח לבית חולים, לאחר שקיבל מכת קור, על כך מסר בן ציון טרייביש, האלחוטאי של האניה.

הבן, שבא לבקר אצל אביו באניה, קפץ מגשר בגובה של 20 מטר.

גוברת התסיסה מערך־ליכוד בענין הוועידה וכספי בלאס

פרס: אי־אפשר לקיים את ממשלת האחדות הלאומית בסגנון כזה ● "קבלת שעון אינה פשע" ● המשטרה ביקשה מחריש לחוות דעתו אם עליה לחקור תלונת צעירי חרות על תרומות בלאס

מאת עקיבא אלדר, סופרו המדיני של "הארץ"

המתיחות בין המערך לבין הליכוד הוחריפה אתמול. אך לא צפוי משבר ממשלתי על רקע רעיון הוועידה הבין־לאומית בנושא הסכסוך ישראלי־ערבי, ופרשת התרומות של בלאס למפלגת העבודה. זו דעתם של חוגים פוליטיים בירושלים.

ההתנגשות בין שתי המפלגות באה לביטוי אמש בשני אירועים: ראש הממשלה יצחק שמיר הבהיר רשמית לממשל האמריקאי, כי ממשלת ישראל אינה מחויבת לרעיון הוועידה הבין־לאומית והדגיש את התנגדותו הנחושה לכך, ואילו פרס אמר אמש בסעודת ערב לכבוד ראש ממשלת אוסטרליה, כי ישראל מוכנה לוועידה בין־לאומית כתוספת למו"מ ישיר עם שכנותיה.

שמיר הבהיר את עמדתו בשיחה עם שגריר ארה"ב בישראל, תומס פיקרינג, והדבר נודע לממלא מקומו, שמעון פרס, ולראשי מפלגת העבודה, וגרם לתרעומת בקרבם. במערך טוענים, כי הנושא אשר בממשלה תופס מקום מרכזי בנאומו של פרס באו"ם לפני שנה וחצי. לטענתם, הסכים שמיר — בשיחות שקיים עם פרס — לאמץ את הנוסחה של "פורום בי"ל שלא יהווה תחליף למו"מ ישיר", ועתה הוא חוזר בו מכך.

עם זאת, אין מצפים בחוגים הפוליטיים, שהמחלוקת בנושא זה תגרום למשבר ממשלתי, בעיקר מכיון שעדיין לא נמצאה הדרך לגשר על הפערים בין ישראל לירדן בנושאים הקשורים לאופי הוועידה וכן בעניין הזמנתה של בריה"מ להשתתף בה. פרס שקל באחרונה להביא את הנושא להכרעה בקבינט, אולם נוכח לדעת כי הליכוד יצליח להטיל על כך וטו.

לשכת שמיר: הזמן שינה פני הדברים

בתגובה להודעתו של פרס, שהממשלה אישרה את נושא הוועידה עוד בשנות השבעים (ועידת ז'נווה), נמסר מלשכתו של שמיר שהדבר בתקופה ישנה והספציפית, שלאחריה חלו שינויים מרחיקי לכת בתהליך השלום, עם קיום מו"מ ישיר בין ישראל למצרים והחתימה על הסכמי קמפ דייוויד.

השעון שקיבל פרס מבלאס

גורם משפטי הבהיר, כי בקבלת השעון לא עבר פרס עבירה פלילית, מכיון שבאותה עת שימש פרס חבר כנסת באופוזיציה ועל כן לא ניתן להאשימו בקבלת שוחד. חברי כנסת נוהגים להזמין לשמחות אנשים

(סוף בעמוד 2, טור 7)

מה השעה. שמעון פרס בצילום מספטמבר 1986. (צילום: ישראל סימיונסקי)

פרשנות / ד"ר ברוך ברכה

מתי מותר לקבל מתנה

חוק שירות הציבור (מתנות), תש"ם—1979, אוסר על עובד ציבור להחזיק ברשותו מתנה שקיבל.

המונח "עובד ציבור" מוגדר כ"נושא משרה או תפקיד מטעם המדינה", ולפיכך הוא כולל גם חבר־כנסת. לפי סעיף 2(א) לחוק, אם "ניתנה לעובד הציבור, באשר הוא עובד הציבור, מתנה... ועובד הציבור לא סירב לקבלה, ולא החזירה לנותנה לאלתר — תקום המתנה לקניין המדינה...".

מכאן שהחוק חל רק על מתנה שקיבל עובד הציבור בתוקף היותו עובד ציבור, ולא כאדם פרטי.

זאת ועוד: סעיף 2(ב) לחוק קובע מקרים, בהם לא תחול הוראת סעיף 2(א), כך שעובד הציבור לא יהיה חייב להעביר המתנה לקניין המדינה. אחד המקרים מתייחס ל"מתנה קטנת־ערך וסבירה, שניתנה לפי הנהוג בנסיבות העניין".

מכאן, שגם אם קיבל עובד הציבור את המתנה בתוקף היותו עובד ציבור, הרי אם יסתבר כי לאור נסיבות העניין המתנה היא סבירה, וערכה אינו רב — לא תיכנס המתנה לגדר הוראות החוק בדבר העברתה לקניין המדינה.

בקרוב — פעולות ראווה נרחבות של חיזבאללה

מאת ראובן פדהצור, סופרו הצבאי של "הארץ"

יתכן מאד שנהיה עדים בקרוב להגברת הפעולות הצבאיות של החיזבאללה בדרום לבנון, תוך מתן דגש על ביצוע פעולות ראווה בהיקף רחב. בין השאר, אין להוציא מכלל חשבון גם נסיונות לתקוף את כוחות צה"ל ברצועת הבטחון.

לדבריהם, איראן, השואפת להביא לידי סיום המלחמה בין אמל לפלשתינאים, רוצה לבצע פעולות בדרום לבנון, ובכך להבהיר כי המלחמה האמיתית היא נגד ישראל וצד"ל ולא בין מוסלמים לבין עצמם.

הרגיעה היחסית בימים האחרונים בפעולות חיזבאללה, מוסברת בכך שבדרך כלל הארגון מבצע את פעולותיו בגלים, ויתכן כי עתה אנו נמצאים בין גל פעולות אחד למשנהו. ההפסקות בין גלי הפעולות מנוצלות בידי החיזבאללה להתארגנות ולהכנה מבצעית של הפעולות הבאות.

בסך הכל עומדים לרשות החיזבאללה כמה מאות לוחמים, וכ־4000 תומכים פעילים. עם זאת, הארגון נמצא במגמת התחזקות, והוא צובר כוח גם בכפרי הדרום. הלוחמים מקבלים אימונים בידי אנשי צבא איראניים במחנות באזור בקעת הלבנון. בפעולותיהם מגלים לוחמי החיזבאללה כושר מבצעי טוב, והם עולים ברמתם על לוחמי אמל.

איראן גילתה נוכחות פעילה בדרום לבנון, ויעדה המיידי להביא לידי סיום המלחמה בין

(סוף בעמוד 2, טור 6)

מרשל אבו רזאלה בועדת ההגנה והביטחון הלאומית, בנאום שקהיר פעלה למנוע פירסומו:

שר ההגנה המצרי: ישראל — האויב היחיד; יחד עם סוריה נוכל לנצח

"אל תחשבו שבצל השלום איננו מתכוננים כל העת" ● "אם תבקש סוריה נשק ממצרים, לא נהסס לתיתו" ● "אם תפעיל ישראל נשק גרעיני — תהרוס גם את עצמה בפעולת מצדה"

מאת זאב שיף

באחת ההצהרות המלחמתיות והאנטי־ישראליות ביותר יצא באחרונה שר ההגנה המצרי, אבו רזאלה, בנאום פנימי לפני ועדת ההגנה והביטחון הלאומי של מועצת העם המצרית. וכן הגדיר את ישראל האויב העיקרי היחידי של מצרים, על אף הסכם השלום, והעריך שאם יהיה תיאום בין המפקדות הצבאיות של מצרים וסוריה יוכלו שתיהן להשיג ניצחון מוחץ על ישראל.

בבטלו את היכולת הגרעינית של ישראל, אמר אבו רזאלה: "אם ישראל רוצה להרוס אותנו ואת עצמה, בבקשה, שתעשה זאת".

הרצאתו של אבו רזאלה ניתנה ב־13 בינואר בוועדה המקבילה לוועדת החוץ והביטחון של הכנסת. ההרצאה לא זכתה לפרסום במצרים, ולפי ידיעות מקהיר, ובכלל זה מסוכנויות מצריות, החרימו השלטונות כ־40 אלף טפסים של אחד מעיתוני האופוזיציה שפירסם קטעים מדבריו של שר ההגנה המצרי, למחרת פגישתו עם ועדת ההגנה המצרית.

דבריו של אבו רזאלה פורסמו בימים אלה בעיתון הלבנוני "א־ספיר". אך עוד קודם לכן הגיעו פרטים מהרצאתו לידיעת גורמים דיפלומטיים מערביים.

ניצחון מוחץ

שר ההגנה המצרי אמר בין השאר: אם יהיה תיאום בין המפקדות הצבאיות של מצרים ושל סוריה, יוכלו הכוחות העומדים לרשותן להגשים ניצחון מוחץ על ישראל. המפקדה הצבאית המצרית מרוצה

(סוף בעמוד 2, טור 8)

ועידת כווית תסתיים היום בקריאה לסיים מלחמת המפרץ ולכנס ועידה בינ"ל במזה"ת

סוכנות כוויתית: אסד ומובארק שוחחו 20 דקות; הסורים מכחישים

דובר סורי: שני הנשיאים רק לחצו ידיים לשם נימוס ● מקורות ערביים: אסד מתנגד לשובה של מצרים לליגה הערבית ולשיתופה במפגש מנהיגי ערב בעניין מלחמת המפרץ

מאת סופר "הארץ" לעניינים ערביים

ועידת הפיסגה האיסלאמית המתקיימת בכווית עומדת להסתיים היום בהודעת סיכום אחרונה שתכלול קריאה דחופה לסיום מלחמת המפרץ, תמיכה ב"מאבק הפלשתינאים" בראשות אש"ף וב־כינוס ועידה בינלאומית למזרח התיכון.

אמש נמשכו עד שעה מאוחרת ההתרוצצויות לגיבוש נוסחה מוסכמת בנושא מלחמת המפרץ בהודעת הסיכום, שתתקבל על דעת סוריה מזה ועיראק מזה. כמו כן, יימשכו הבוקר המאמצים לכנס מפגש לא־רשמי של המנהיגים הערביים.

מקורות ערביים גילו אמש, כי הנשיא אסד ממשיך להתנגד לשובה של מצרים לליגה הערבית ואף לשיתופה במפגש הבלתי רשמי המוצע. בעניין זה ובנושא מלחמת המפרץ נועדו אמש ראשי סעודיה, סוריה, אלג'יריה, ירדן והאמיר הכוויתי. כאמור, יימשכו המאמצים בעניינים אלה הבוקר.

דובר רשמי סורי פירסם אתמול בכווית שתי הודעות המכחישות ידיעות שהופצו בסוכנות הידיעות הכוויתית, כי אסד נועד עם מובארק לשיחה. הדובר הדגיש, כי אסד, כאשר ראשי המדינות עמדו להיכנס לאולם הישיבות, ניגש מובארק אל אסד ובירך אותו, ושני הנשיאים

(סוף בעמוד 2, טור 3)

התקציב המוצע לשנת 1987: הכבדת הנטל על הציבור — והקפאת השכר

נסיעה בתחבורה הציבורית תתייקר בעשרות אחוזים ● יוטל מס על הקצבה לילד השלישי ● ייגבה שכר לימוד של 100־450 ש"ח ● יועלה שכר הלימוד באוניברסיטאות ● הארנונה תועלה ב־22% ● צמצום משרות: 1,200 בשירות הממשלתי; 500 — במשטרה ובבתי הסוהר; 3% בגופי הציבור הנתמכים מכספי המדינה; 1,200 בהוראה; 1,500 ברשויות

מאת צבי זרחיה, סופר "הארץ" לענייני כלכלה

שר האוצר משה נסים יניח הבוקר על שולחן הכנסת את הצעת תקציב המדינה לשנת 87'. הצעת התקציב מסתכמת ב־39.294 ביליארד ש"ח.

ערב הגשת התקציב אמר שר האוצר, כי הצעה היא הכן האמיתי במעט לבצע שינויים במבנה המשק. "אף אם הכנסת תאשר את הצעתנו, הרי שרק נתחיל במלאכה ותהליך הביצוע יהיה קשה. ביצוע התקציב אפשרי אם ברצוננו להתחיל בתהליך הבראת המשק ולא למנוע", אמר השר נסים.

שר האוצר הוסיף, כי במסגרת התקציב לא ניתן יהיה לתת תוספת שכר. "כל מי שמדבר על יציבות צריך לדעת מה המשמעות לכך. תוספת שכר אינן מתיישבות עם היציבות. יש להוריד את האינפלציה מעבר לרמתה בשנת 86'. אם לא נעשה כן, אינני יודע כיצד נוכל להגשים יעדים וליצור תנאים לצמיחה". המדיניות: הגברת הגבל

סופר "הארץ" מציין, כי הצעת תקציב המדינה מבטאת את עדיפויות הממשלה להכביד את הנטל על הציבור. במסגרת הצעת התקציב יקוצצו 400 מיליון ש"ח. תקציב

(סוף בעמוד 4)

שוק ההון

נמשך ייסוף השקל לעומת הדולר

מאת יהודה שרוני

מגמת ייסוף השקל לעומת הדולר, שצברה תאוצה כאן הפיחות הדו־פעמי של 10% בשקל, נמשכה גם אתמול. השקל יוסף ב־0.64%.

שער השקל לעומת הסל נותר בלא שינוי. הדולר השחור בשוקי ליליינבלום ירד באגורה אחת, ל־1.58 ש"ח.

בבורסה היתה מגמת המסחר מעורבת, עם נטיה קלה לירידות שערים.

בנק ישראל יגייס היום 70 מיליון שקל באגרות חוב בסוג "גליל".

مكنز من الاجل

ועדת פדה התכנסה; עובדי המינהל והמשק ביטלו שביתתם ושבו למו"מ

שר האוצר הנחה הוועדה לדון ברוח החלטת הממשלה להשוות השכר בשירותי הבריאות

מאת דן סגיר, כתב "הארץ"

עובדי המינהל והמשק בבתי החולים הממשלתיים ביטלו אתמול את שביתתם וחזרו לשולחן המשא והמתן במסגרת ועדת פדה, בעקבות הכרזות שר האוצר ייבנס לטובי הקורה בעניינם. הוולכת הוועדה הארצית של העובדים נתקבלה ברוב של 35 עובדים כנגד חוזה לקבודה ו־23 נגד. כאשר הגביע היישיך להפסקת השביתה היה ביטול ועדת פדה אתמול בקרב בלשכתו של שר האוצר.

הפגישה בין שר האוצר, יו"ר האיגוד המקצועי, פרום ועדת פדה ונציגי העובדים, נכתייבה בכיבנם שעבודת הוועדה תחזור למתכונתה הרגילה והיא תתנב באופן רצוף וללא הפסקות לדון בתביעות העובדים להשוות את שכרם לשכר עובדי המנהל והמשק בבתי החולים של קופת חולים. כמו כן, סוכם שאם יו"ר הוועדה, כגן נציב שירות המדינה גלעד גילבוע, יחליט שהנושאים מבדירים אינם מתוחים במסגרת של הוועדה, יובאו אלה להכרעת שר האוצר ויו"ר האיגוד המקצועי.

שר האוצר הנחה את חברי הוועדה לדון בתביעות העובדים ברוח החלטת הממשלה להשוות את השכר בשירותי הבריאות. כחלק מההסכם לחזרה לשולחן המשא ומתן, הורה שר האוצר למרקליטות המדינה לבטל את הבקשה להוציא צווי אכיפה נגד העובדים בשל חידוש השביתה, תוך הפרה של צווי מניעה מבית הדין הארצי לעבודה.

אתמול בבוקר, כאשר הסתבר הסדר להפסקת השביתה, לא שוחררו חולים לבתיהם מבתי החולים הממשלתיים, אולם לא בוצעו ניתוחים ולא נפתחו מרפאות החוץ של בתי החולים. השביתה, שנמשכה עד הצהריים, היתה כמעט מלאה בכל בתי החולים ומספר גופים התנדבותיים הגיעו לסייע בשעות הבוקר.

לנוכח תסיסה הגוברת והולכת בקבוצים שונים במשרד הבריאות החליטה אתמול שרת הבריאות שושנה ארבלי אלמוזלינו להעביר את כל שאלת מערכת השכר במשרד הבריאות לדיון בוועדת זוסמן. ועדה זו מונתה אשתקד על ידי הממשלה לבדוק את השכר ותנאי העבודה במשק הציבורי ועד עתה לא עסקה כלל במערכת הבריאות.

נושא אחר שעשוי להעוע בתקופה הקרובה את מערכת הבריאות הוא החלטת הממשלה לקצץ 572 תקנים במשרד הבריאות. מאחר שעם ארגוני הרופאים והאחיות סוכם באחרונה שלא יחול כל קיצוץ אצלם, הרי המעמסה תיפול שוב על האיגוד של מינהל ומשק, שמצוקה תיד ידועה בימים הקרובים.

הנשיא ייחד לפרשה רק פסקה קצרה בנאומו על מצב האומה:

רייגן מצטער על הטעויות בפרשת איראן אך "לא חוזר בי מהמדיניות"

ימשיך בתוכניות לפיתוח מערכת ההגנה בחלל • מדגיש הצורך במסע מוורז לקדם את איכות החיים והרווחה בארה"ב ולהגביר את יכולת התחרות שלה בשווקי העולם

מאת צבי בראל, שליח "הארץ" בארה"ב

וואשינגטון (מיוחד ל"הארץ"). בנאומו המסורתי על מצב האומה, הביע הנשיא רייגן צער על שנעשו טעויות בביצוע הקשר האיראני, ועל כך שהתוכנית לא יצאה אל הפועל. עם זאת הוא הוסיף מיד, "אינני חושב שהיתה זו טעות לנסות ולכונן קשר עם מדינה בעלת חשיבות אסטראטגית כליבך, או לנסות להציל נפשות, ובוודאי לא היתה זו טעות לנסות ולהוציא לחופשי את אזרחינו המצויים בשבי ברברי".

רייגן, בנאומו הופסק לעתים תכופות בתשואות חברי שני בתי הקונגרס. הודיע כי הוא לוקח על עצמו את מלוא האחריות לפרשה האיראנית.

הפרשה האיראנית תפסה רק פיסקה קצרה אחת מנאומו הארוך, שנמשך כ־45 דקות, ושכלל מעט מאד חידושים או רעיונות לביצוע. רייגן הדגיש את הצורך במסע מוורז לקידום איכות החיים בארה"ב, להגברת יכולת התחרות של ארה"ב בשווקים העולמיים, ולשיפור מערכת הסעד והרווחה של ארה"ב.

בנושאי חוץ הבהיר רייגן כי אין בכוונתו לוותר לסובייטים, וכי הוא ימשיך בתוכניות לפיתוח מערכת ההגנה בחלל. נאומו של רייגן, שהצטיין ברטוריקה משובחת, נענה מיד בתגובת ראשי המפלגה הדמוקרטית, שהצביעו על הסתירה בין הצפתו לבין בקשת התקציב, אותה הגיש הממשל.

בין השאר, ציין יו"ר בית הנבחרים ג'ים רייט, כי על־פי בקשת הממשל יקוצץ תקציב החינוך בשליש, תוכניות הרווחה יסבלו מקיצוץ, אף הן, ושאפילו המלחמה בסמים, שהיתה בשנה האחרונה סיסמתו של הממשל, לא תזכה בנתח מהגורל המיועד לה בתקציב.

פעולות ראווה

(סוף מעמוד 1)

אמל לארגונים הפלשתינאיים.

מכתב הרמטכ"ל, כתב "הארץ" בצפון, מוסר: אלוף פיקוד הצפון האלוף יוסי פלד מחה אמש נמרצות באוזני מפקד כוחות האו"ם בדרום־לבנון, הגנרל גוסטאב אגלנד, על דיווח מוטעה של החיילים האירים ביוניפי"ל כי צה"ל הוא שירה אליהם.

מתברר כי אתמול בבוקר דיווחו החיילים מאירלנד כי הבחינו בטנקים של ישראל יורים אל עמדות האו"ם סמוך לתיבנין שמחוץ לרצועת הביטחון. בצה"ל נערכה בדיקה מהירה והתברר כי חיילי צה"ל לא ירו אל איזור זה.

גם במפקדת יוניפי"ל נעשתה בדיקה ובסיומה הבהירו החיילים האירים כי טעו וכי אין מדובר בירי של צה"ל, אלא בהתפוצצות מטען חבלה גדול סמוך לעמדת יוניפי"ל. המטען הופעל מרחוק. עוד ארבעה מטענים לא התפוצצו, והם פורקו בשלום.

ממפקדת יוניפי"ל נמסרה הודעה כי לא חיילי צה"ל ירו, וכי לא ברור מי ניסה לפגוע בחיילי האו"ם.

מההתפוצצות נפצעו שישה חיילים אירים, ארבעה טופלו במקום האירוע, ושניים הועברו לבית החולים בנקורה.

שני חיילי צד"ל נהרגו

(ע). שני חיילי צד"ל נהרגו אתמול מאש שנורתה אל רכבם, סמוך לעיירה אל חיאם.

השניים נסעו בג'יפ של מפקד הגיזרה, וכנראה סברו המחבלים שהם יורים אל המפקד הבכיר. המפקד היה באותה עת במקום אחר.

המלך חוסיין ונשיא מצרים אמש — אתמול בפיסגה בכווית. (תצלום איפי)

שיבושים בדיסקונט

מאת אריה לביא

שיבושים חמורים צפויים היום בעבודת בנק דיסקונט לאחר שהמו"מ בין ההנהלה לבין העובדים התפוצץ אתמול סמוך לחצות. המו"מ נערך במולך שתי פגישות ולטענת העובדים לא הסכימה ההנהלה ללכת לקראת העובדים. דובר דיסקונט אמר שלא ברור לו עדיין איזה עיצומים ינקטו העובדים היום.

מסתיימת פיסגת כווית

(סוף מעמוד 1)

לחצו ידיים. הדובר הסורי הדגיש, כי אין בלחיצת ידיים זו שום ביטוי פוליטי אלא נימוסי בלבד.

הסוכנות הכוויתית חזרה ונזעקה, כי לאחר ישיבת העבודה השלישית שבה השמיעו אסד ומובארק נאומיהם, הם נועדו למשך 20 דקות בארבע עיניים. עוד מסרה הסוכנות, כי שני מנהיגים ממדינות המפרץ (כנראה, המארח הכוויתי והשיח' זאיד בן סולטאן, אמיר איחוד הנסיכויות הערביות) נועדו קודם לכן עם השניים ואחר כך הותירו את אסד ומובארק לבדם לשיחה שנמשכה 20 דקות.

פגישה אחרת, שעוררה אתמול התעניינות בשולי הוועידה, היתה של אסד עם נשיא לבנון אמין ג'מייל, שנמשכה כשעה. השניים לא נועדו מזה שנה. בתום השיחה הודיע אסד, כי המגעים ביניהם יימשכו. מצפים לבואו בקרוב של ג'מייל לדמשק.

בישיבת העבודה אתמול תקף ערפאת בנאומו את ארה"ב וישראל, ובעקיפין גם את ירדן, על "הקנוניה לחלוקת השליטה בארמות הפלשתיניות הכבושות". זו קנוניה המתבססת על "תוכניות מזוייפות לשיפור תנאי החיים", אמר ערפאת וקרא לתושבי הגדה והרצועה להכשיל את הקנוניה.

ראיתי שמעתי

אורחים ליבריים לחתונה ישראלית

בשבוע הבא צפויים בירושלים אורחים חשובים מאפריקה. שני סגני הנשיא, יו"ר הפרלמנט ואישים אחרים מליבריה, יגיעו במיוחד לחתונתו של איל יונה, בנו של איש־העסקים הדירקטור הראשי בבנק לאומי, מרדכי יונה. במשרד החוץ נדרשים עכשיו להסדיר סדרי פגישות רשמיות לאורחים החשובים. לבולם, הודיע נשיא ליבריה סמואל דו, כי לא יוכל להתפנות ביום החגיגי. ואילו יונה התקשה לדחות למענו את מועד החתונה.

הקשרים המיוחדים של יונה עם הליברים מקורם בהשקעות העצומות של איש־העסקים הירושלמי בליבריה, בתחום תעשיית העץ. העסיקה אלפי ליברים ומביאה לקופתה של מדינה זו עשרות מיליוני דולרים בשנה.

א. לם

ד"ר ליבאי: דירקטוריון בל"ל "נקי מנשים"

יועצת ראש הממשלה לי מעמד האשה, הד"ר ציפה שטיראו ליבאי, שלחה אתמול מברק לאריה דולצין, נגיד "אוצר התיישבות היהודים". ובו כתבה: "עם כל הדגישות הציבורית שליוותה את החלפת חברי הדירקטוריון של בנק לאומי נשאר גוף זה נקי מנשים".

"אין לי ספק שהיה אפשר למצוא לפחות אשה אחת אשר כישוריה והתאמתה לתפקד חברה במועצת המנהלים אינם נופלים מאלה של גלריית 'הגבתרים'", מוסיפה ליבאי.

אריה לביא

נדרו של הפרופ' פדה

שמו של הפרופ' ברוך פדה עלה בימים אלה לכותרות, בעקבות תביעתם של עובדי המינהל והמשק בבתי־החולים לכנס את "ועדת פדה", האחראית על תנאי עבודה אחידים לעובדים במוסדות הרפואה הציבוריים. (פדה היה בשעתו מנכ"ל משרד הבריאות ועמד בראש הוועדה המפורסמת, שהוקמה ב־1971 על־ידי שר הבריאות). ומה אומר על פרשה זו הפרופ' פדה עצמו, המתגורר עתה בקבוץ [illegible]?

הוא משיב באריכות כי נדר נדר שלא להתראיין בנושאים אלה. "כיום אני מחוץ לעניינים ולכן איני רוצה להתערב". הוועדה עדיין נושאת את שמו, אף שהוא איננו מטפל זה שנים בעניין זה. אומר על כך פרופ' פדה: "לא מפריע לי שהוועדה נקראת עדיין 'ועדת פדה' ושלא שינו את שם הוועדה, זה עניינם של אלה שמטפלים כיום בסוגייה זו".

ג.אורס

תעשיית הקולנוע האמריקאית תרמה 400 אלף דולר

400 אלף דולר נאספו בלוס אנג'לס על־ידי קרן תל־אביב לפיתוח, בליל התרמה הגדול השבוע, לצורך השלמת הסינמטק בתל־אביב. מנכ"ל הקרן, חנן בן־יהודה, הודיע כי בארוחת הערב שנערכה במלון האגר "סנצ'ורי פלאזה", השתתפו אלף אורחים, ובהם אנשי תעשיית הקולנוע האמריקאית. בין המשתתפים: השחקנים וורן ביטי, גריגורי פק, מינה פינגורה, ולטר מתאו. אורחת הכבוד היתה השחקנית גולדי הון. ברברה סטרייסנד, שהיתה אמורה אף היא להשתתף באירוע, לא הצליחה להתפנות מצילומי סרט, ובמקומה שלחה את אמה, אליזבת קיין.

גולדי הון נואמת

את האוספים בירכו בערב ראש עיריית תל־אביב, שלמה להט, והשחקן גריגורי פק, אשר הבטיח לבוא לתל־אביב לחגיגות פתיחת הסינמטק, כ־סוף שנה זו.

עמ"ת

הפילהרמונית והמוסלמים בהודו

למנהל האמנותי של הפילהרמונית, זובין מהטה, חלום ישן: הוא חולם על הרגע שבו תוזמן סוף־סוף התזמורת למסע הופעות בהודו. "אנו מופיעים בכל רחבי העולם, וכואב לי שדווקא המדינה שלי, הודו, מחרימה את הפילהרמונית הישראלית", אמר המאאסטרו בקבלת־פנים חגיגית שהיתה השבוע לכבודו ולכבוד התזמורת, מטעם ויצ"ו בתל־אביב. מהטה גילה כי הוא שוחח בעניין עם גורמים הודיים שונים, אך לשווא. "הם הסבירו לי כי בהודו יש כמאה מיליון מוסלמים. אם הפילהרמונית תוזמן, עלול לפרוץ מרד. אם תשאלו אותי", אמר המאאסטרו, "הם לא היו פורצים במרד, אלא במחיאות כפיים בלבד".

בתום קבלת־הפנים, העניקה יו"ר ויצ"ו העולמית, מיכל מרידעי, לזובין מהטה תואר "חבר כבוד לכל החיים" בארגון הנשים ויצ"ו. "אם הייתי יודע מה מצפה לי כאן, הייתי מביא איתי את כל חברי התזמורת שלנו", התבדח המאאסטרו הנרגש.

אמנון צחר

בעריכת עירית רוזנבלום

תאצ'ר התערבה בפרשת חטיפת וייט בביירות

חשש בלונדון: החוטפים יסחטו שחרור מחבלים בכווית, בריטניה וגרמניה

מאת שאול צדקא, סופר "הארץ" בבריטניה

לונדון (מיוחד ל"הארץ"). ראש ממשלת בריטניה, מרגרט תאצ'ר, מטפלת מאז אמש אישית בהיעלמו של שליח הכנסייה האנגליקנית טרי וייט, אשר נחטף ככל הנראה על ידי גורמים שיעים במערב ביירות. תאצ'ר, המבקשת להמעיט את חלקה של ממשלתה בניסיונות איתורו, הדגישה כי וייט "עבד לבד" ומטעם עצמו ושיבחה את אומץ־לבו וכשרונו.

הבריטים עמדו בימים האחרונים בקשר הדוק עם מנהיג הדרוזים ואליד ג'ומבלאט, שאנשיו הופקדו על ביטחונו של וייט בכל ביקוריו בביירות. על פי הידוע, נפרדו ממנו שומרי ראשו ביום ג', לפני 10 ימים, דקות מספר לפני שיצא לפגישתו עם חוטפיהם של כמה בני ערובה מערביים. בלונדון חוששים, כי החוטפים והאלמונים ינסו להתמקח על שוויו של "הדג הגדול", כדי לסחוט את שחרורם של מחבלים ערביים בכווית, בריטניה וגרמניה.

ה"מארחים" של וייט: השיחות על בני הערובה עומדות להסתיים

ביירות (ע"צ). ה"מארחים" של טרי וייט, המתווך בפרשת בני הערובה המערביים בלבנון, הודיעו באמצעות אנשי־קשר, כי המו"מ שלהם עומד להסתיים — נודע אמש ממקור מוסמך.

אולם, "האישים הפוליטיים הלבנוניים, המעורבים במישרין בפרשה זו, הודיעו לבני שיחו של וייט, כי אין די בהבטחותיהם, וכי השליח של הכנסיה האנגליקנית חייב לשוב ולהופיע בפומבי בהקדם האפשרי.

מקור זה אמר, כי וייט הלך בעקבות בני שיחו, לאחר שאלה הוכיחו לו כי הם מחזיקים בשני בני ערובה האמריקאיים, תומאס סאתרלנד וטרי אנדרסון, השבויים בידי הג'יהאד האיסלמי מאז 1985.

ואנונו שוב עתר לבג"ץ: דורש להפגישו עם כומר ולהוציאו מהבידוד בכלא

מאת איתן רבין

מרדכי ואנונו הגיש אתמול שתי עתירות נגד שירות בתי הסוהר ומנהל הכלא.

את העתירות הגיש בעצמו, ולא באמצעות עורך־דינו.

בעתירה האחת הוא דורש להיפגש עם כומר. כזכור, התנצר ואנונו באוסטרליה.

בעתירה השניה ואנונו דורש להוציא אותו מהבידוד, ולהשוות את תנאיו לאלה של שאר האסירים בכלא.

לא מן הנמנע כי אף שהעתירות הוגשו בלא ידיעת זכרוני, ייצג הפרקליט את ואנונו גם בהן.

רופא של שירות בתי הסוהר, שבדק אתמול את ואנונו, מסר כי מצבו יציב.

לצבי בש

איתך באבלך הכבד על פטירת

אמך ז"ל

סוכית בע"מ

שיחת היום / גדעון אלון

עם: שמואל גולדברג, יבואן שעונים
על: שעון הזהב של שמעון פרס

זה שעון ברמה בינונית־פלוס

מ"מ ראש הממשלה, שמעון פרס, אישר הערב שדוד בלאס העניק לו במתנה שעון זהב. מה ייחודו של השעון מתוצרת "מרסייה"?

שמו של השעון איננו "מרסייה" אלא "בום־מרסייה". זהו שעון שווייצרי, שנחשב לבינוני פלוס מבחינת רמתו. הוא מיוצר על־ידי חברת־בת של חברה שוויצרית גדולה לייצור שעונים, שנקראת "פיאז'ה".

בלאס מסר כי שילם עבור השעון 1,200 דולר. מדוע הוא כל־כך יקר?

קודם כל זה שעון זהב. שנית, החברה שמייצרת אותו היא חברה ידועה, והשקעים מוצר של פירמה ידועה. זה באופן טבעי מייקר את המחיר. יש כל מיני סוגים של השעון הזה. החל מ־400 דולר וכלה ב־6,000 דולר.

אשתו של בלאס סיפרה כי הם קנו את השעון בז'נבה. היא אמרה לבעלה שהוא לא יוכל למצוא בארץ שעון כזה. מדוע אינכם מייבאים אותו?

זה לא נכון. אפשר להשיג את השעון הזה בכמה חנויות בארץ וגם אצלנו. פעם אנחנו היינו הסוכנים של חברת "בום־מרסייה". ייתכן שאצלנו הם היו משיגים את השעון בזול יותר.

בלאס מספר שפרס "התפעל" מהשעון הזה כשראה אותו על ידו, ואמר לו: איזה שעון יפה יש לך. כנראה שבגלל זאת יש בו משהו מיוחד.

זה שעון יפה. אבל הוא פחות יוקרתי מהשעונים שמייצרת חברת "פיאז'ה", שהיא חברת האם של "בום־מרסייה". השעונים של "פיאז'ה" נחשבים כיום ליוקרתיים ביותר בעולם.

אני מקלט לא שמעתי על השעון הזה. לא עשיתם לו פירסום?

אם תתבונן בתשדירי הפרסומת של הטלוויזיה הירדנית, תוכל לראות שהם מקרינים פרסומת לשעון הזה.

עכשיו, כבר לא תצטרכו לעשות פרסום ל"בום־מרסייה". יש להניח שקונים רבים יהיו מעוניינים בו, ויבקשו שעון כמו של פרס.

אינני יודע. בשלב זה אף אחד לא התעניין. יכול להיות שעכשיו אנשים יעמדו בתור כדי להשיג שעון "בום־מרסייה".

אווירת משבר מערך ליכוד

(סוף מעמוד 1)

המצויים עמם בקשרים שונים, ומקבלים מידיהם מתנות יקרות ערך. בליכוד חוששים, שהמערך יגיב על הגילויים בפרשת בלאס במידע ישן וחדש על קרן תל חי ופרשת הקרקעות. ראשי המערך מאבינים, שההוראה וההמשמעית של פרס בעניין השעון הוציאה את הרוח ממפרשי הליכוד.

הכנסת תדון בהאשמות בלאס

קמפוס בבירור. כתבו הפרלמנטרי של "הארץ", מוסר: מול שולחן ממשלה ריק ותגובות נועמות של אנשי המערך, הוליכה מליאת הכנסת אתמול להעביר לוועדה את ההאשמות שהעלה בלאס נגד מפלגת העבודה וכמה מראשיה, בתוכם ראש הממשלה הקודם, שמעון פרס, וסגן שר האוצר, עדי אמוראי.

ועדת הכנסת תקבע לאיזו ועדה יועבר הנושא.

בהצבעה נשארו חברי המערך בודדים, מול שאר הסיעות, שהצביעו בעד הבירור, ורק נציג המערך, ח"כ אהרן הראל, ביקש להסיר את הצעה מן הפרק, "מכיוון שאינה ראויה לדיון ולהתייחסות".

ח"כ מיכאל איתן (ליכוד), הספיק, במסגרת עשר הדקות המוקצבות להצעה לסדר היום, לדבר על הדברים רק בראשי פרקים. מדובר ב־4 סעיפים עיקריים: הראשון — קבלת שכר־טרחה גבוה על־ידי מי שהיה או מרכז סיעת המערך בוועדת הכספים של הכנסת, ח"כ עדי אמוראי, מבלאס תמורת יעוץ כלכלי. זו איננה עבירה פלילית, הדגיש איתן, אך יש בכך פגם מוסרי.

ההאשמה השניה היא קבלת שעון הזהב על־ידי פרס. השלישית — תרומה, כביכול, של בלאס למפלגת העבודה, שלאמיתו של "דבר" היתה תמורה של עסקה סיבובית בין התק"ם לבין חברת מניות. לדברי איתן, לידי מפלגת העבודה הגיעו בדרך זו 600,000 דולר, האמור היה להגיע סכום גבוה יותר. הסעיף הרביעי הוא העברת כספים לאיש העסקים רמי אונגר (שהוא או שותפו של עזר ויצמן), תמורת ההסכמה שסיעת "יחד" תלך לקואליציה עם המערך.

בעקבות הדרישה הראל שהנושא יוסר מן הפרק, ביקש גרשון שפט (התחיה) להעבירו לוועדה. הצעתו נתקבלה ב־15 קולות הסיעות האחרות נגד 9 קולות המערך.

לא פשע

(ע). "אכן מר בלאס נתן לי שעון יד במתנה ליום הולדתי, באוגוסט 1984", אמר אתמול מ"מ ראש הממשלה ושר החוץ, שמעון פרס, בשובו מסיור באירופה.

במסיבת עתונאים בנמל בן־גוריון אמר כי אין לו ממה להסתתר, וכי אינו רואה בקבלת השעון שום פשע.

הליכוד רוצה

"כנראה שזה מה שהליכוד רוצה", אמר אמש פרס בתשובה לשאלת כתב הטלוויזיה אם הוא צופה ראשיתו של משבר בקואליציה.

בתשובה לשאלת כתב הרדיו אמר פרס כי "אם רוצים לקיים ממשלת אחדות לאומית — אי אפשר לקיים אותה במנגנון כזה".

"מספיק בלענו מהממשלות הקודמות בכלכלה ובמדיניות. הרבה מאד מחברי "הליכוד" הצביעו נגד התכנית הכלכלית הראשונה. למרות שהיו צריכים להיות אסירי תודה", אמר.

עזר וייצמן על פרשת בלאס

(ע). "מבלאס לא קיבלנו אגורה שחוקה אחת. אין צ'ק אחד ואין חשבון אחד בחשבונות "יחד", המופיעים למבקר המדינה, שבהם מופיע שמו של בלאס" — אמר אמש השר עזר וייצמן, בהשיבו לביקורת על דרך הצטרפות תנועת "יחד" למערך.

חריש יבדוק אפשרות חקירה

ראובן שפירא, כתב "הארץ", מוסר: המשטרה מתאמת עם היועץ המשפטי לממשלה את הטיפול בפרשת התלונות, שהגישו צעירי "חרות" בפרשת בלאס.

התלונות הוגשו נגד סגן שר האוצר, עדי אמוראי, על ייעוץ שנתן לאיש העסקים דוד בלאס, ונגד ממלא מקום ראש הממשלה, שמעון פרס, ואישים פוליטיים אחרים, בנושא תרומות דוד בלאס למפלגת העבודה ול"יחד" במערכת הבחירות האחרונה.

בפגישה שקיימו אתמול מפכ"ל המשטרה, רב־ניצב דוד קראוס, וראש אגף החקירות במשטרה, ניצב יגאל מרקוס, עם היועץ המשפטי לממשלה, יוסף חריש, נידונו דרכי הפעולה והטיפול בנושא. חריש התבקש לחוות דעה אם יש מקום לחקירת המשטרה בנושא, או שהתלונות צריכות להיות מועברות לבדיקה על־ידי גורם אחר, כמו מבקר המדינה.

בשלב זה לא החלה המשטרה בחקירת התלונות, ומלבד רישומן ועיון בהן לא נעשו ולא ייעשו שום מהלכים על־ידי המשטרה, עד לאחר שתתקבל הנחייתו המעשית של היועץ המשפטי לממשלה כיצד לפעול.

ח"כ איתן יביא פוליגרף

כתבו הפרלמנטרי של "הארץ" מוסר כי ח"כ מיכאל איתן הודיע אמש כי שר המשטרה, חיים בר לב, מאפשר לו לבקר את דוד בלאס בבית המעצר, ולהביא עמו גם מכשיר פוליגרף (גלאי שקר).

ח"כ איתן מסר כי בביקורו יבקש לבדוק בעזרת הפוליגרף את טענת בלאס כי התרומה שנתן למפלגת העבודה בסך 600 אלף דולר היתה חלק מעיסקה. הסכומים שנתן לרמי אונגר, דובר סיעת "יחד", נועדו להבטיח את תמיכת "יחד" במערך. מועד הפגישה ייקבע בקרוב.

שר ההגנה המצרי

(סוף מעמוד 1)

מהתפתחות הפוטנציאל הצבאי הסורי. היא מרוצה מכך שהישראלים מודאגים מהתפתחות זו, בהבינם כי יישוב חילוקי הדעות הבין־ערביים, משמעותו — איום אמיתי על ביטחונה של ישראל.

"ניתן נשק לסורים"

הוא הוסיף כי אם יבקשו הסורים נשק ממצרים, לא יהסס לרגע לתיתו להם, משום שכל תוספת לפוטנציאל הצבאי הסורי היא תוספת לפוטנציאל הצבאי הערבי.

אבו־רזאלה התייחס בפירוט לטענה שבידי ישראל נשק גרעיני. הוא אמר כי אף שהוא משוכנע שבידי ישראל נשק גרעיני, הוא מוצא לחלוטין מכלל אפשרות שישראל תשתמש בו, אלא אם יכתרו אותה הערבים מכל עבר ויאיימו להשמידה.

ישראל מגזימה

הוא פירט את הסכנות של השימוש בנשק גרעיני, כולל נשק גרעיני טקטי, ומכאן הסיק כי "ישראל מגזימה בעניין כוחה הגרעיני. אין היא יכולה להשתמש בו ואם תפעיל אותו תהרוס את עצמה בפעולת מצדה". וכאן הוסיף "שאם ישראל רוצה לעשות זאת היא תהרוס אותנו ואת עצמה, בבקשה, שתעשה זאת".

ישראל — אוייב עיקרי

בסיימו את הפרק הישראלי, אמר לחברי הוועדה שהמפקדה הצבאית במצרים רואה את ישראל, על אף החתימה על הסכם השלום, כאוייב העיקרי או היחידי. "אל לכם לחשוב שבגלל השלום איננו מתכוננים כל העת ומתארגנים להשבת זכויותינו. אם תורה הסובה בהשכתם לנו בדרכי שלום".

שליח בעיראק

הרצאתו של אבו־רזאלה כללה גם פרקים על לוב, סודן, המצב בלבנון וכן על מלחמת עיראק־איראן.

אבו־רזאלה גילה בהרצאתו כי עוזרו האישי, הגנרל איברהים עראבי, נמצא כיום בשליחות בעיראק. הוא הסתמך על דיווחיו של גנרל עראבי, בנתחו את הקרבות סביב בצרה.

מרעומי קירבה

בין השאר, גילה כי העיראקים ביקשו ממצרים שתספק להם מרעומי קירבה לפגזי התותחים שלהם, משום שהמרעומים הרגילים גורמים לכך שהפגזים יתפוצצו בתוך אדמות הביצות, בלא לגרום נזקים מעל לאדמה.

האיראנים מנצלים זאת, ולכן הם פועלים בעיקר באיזורי ביצות ואדמות רכות, כדי להימנע מהשפעת הארטילריה העיראקית.

לדבריו, ביקשו העיראקים את מרעומי הקירבה בחינם, כחלק מהשתתפותה של מצרים במלחמת עיראק־איראן. בעניין זה, ציין שאם יגיע המצב לידי כך שאיראן תשנה את מאזן הכוחות לטובתה בקרבות, "יהיה על מצרים לחשוב על התערבות ישירה בקרבות לצידה של עיראק".

יש לציין כי אין זו פעם ראשונה שאבו־רזאלה נושא דברים תקיפים נגד ישראל, ובהם רמזים על מלחמה צפוייה בעתיד, אך תמיד הקפיד כי הדברים יישארו במסגרת פנימית.

לרוב נשא דבריו לפני גורמים צבאיים.

אי הבנה

אבו־רזאלה נחשב לפרו־אמריקאי בצמרת המצרית לאחר ששימש כמה שנים נספח צבאי בוואשינגטון. באחרונה הסתבך באי־הבנה, לאחר שבתום שיחותיו בארה"ב דיווח לממשלת מצרים כי ארה"ב תוותר על כל הריבית על החובות הצבאיים ממלוות צבאיים למצרים. לאחר מכן התברר כי אבו־רזאלה לא הבין כראוי את דברי האמריקאים, והללו תיקנו את אי־ההבנה, בהודעה לנשיא מצרים. אבו רזאלה קיבל עליו את האחריות בעניין זה. ואף הציע להתפטר אם ירצה הנשיא מובארק בכך.

המעלות של אל על

	מעל' מינימום	מעל' מכס'	מזג	הטמפרטורות אתמול	
אמסטרדם	2	5	גשום	−1	2
אתונה	12	18	מ"ח	10	12
בוקארשט	−4	2	מעונן	3	4
בריסל	1	4	מעונן	−2	−1
וינה	−6	−1	מ"ח	−3	1
ז'נבה	0	4	מעונן	−1	1
לונדון	1	7	מ"ח	4	6
ליסבון	13	15	גשום	14	16
מדריד	9	14	גשום	6	8
ניו־יורק	−11	−4	מ"ח	−8	−6
פאריס	−1	2	מ"ח	−1	2
פרנקפורט	−6	0	מ"ח	−2	−1
ציריך	0	2	שלג	−2	−1
קהיר	8	18	בהיר	9	14
קופנהאגן	−6	−3	בהיר	−8	−2
רומא	12	17	מ"ח	9	12
שטוקהולם	−14	−12	מ"ח	−4	2

הנוסע המאושר
אל על

ערך את המדור: משה ריינפלד

מאה שנה לרובינשטיין / הרי גולומב

גראנד פינאלה

קונצרט סימפוני אחרון במסגרת מאה שנה לרובינשטיין. המנצח: זובין מהטה. הסולן: דניאל בארנבוים. בתוכנית: מוצרט, בטהובן וצ'ייקובסקי.

באותו מובן שמהטה הוא אויבו של הטוב מאוד. קשה היה להשתחרר מתחושה של התרופפות קלה אצל דניאל בארנבוים אחרי הרסיטל של הערב הקודם. הוא נגע לא פעם באותן פסגות של שלמות טכנית ורוחנית, שבערב הקודם כמעט לא ירד מהן. אלא שהפעם היו אלה נגיעות חוזרות ונשנות, רבות ומשמעותיות, אך לא מתמידות, באותה שלמות. בעיקר בחלק השלישי של הקונצ'רטו הרביעי של בטהובן הלכו ורבו הפגמים בנגינת התזמורת, והם פלשו בהדרגה גם לנגינתו של הסולן, וכוח האיתנים שלו לא עמד בו להישאר בגבהים כל הזמן.

בארנבוים הוא מגדולי הפסנתרנים ומגדולי פרשני בטהובן החיים אתנו היום, והדבר בלט ברבים משלבי נגינת קונצ'רטו "הקיסר". היתה כאן בניה מושלמת של פראזות קרשצ'נדו — לעיתים בהדרגה מבוקרת במופתיות, ולעתים ב"גושים" ארכיטקטוניים שלמים, בעיקר בתיבות העיבוד של הפרק הראשון. היו תגודות חריפות ומשכנעות בין הפעלת טכניקה מושלמת של הפרדה קיצונית בין צלילי־פינים בודדים מצד אחד ובין התמזגות מושלמת לא פחות של קבוצות צלילים המאבדים את עצמיותם ומשתלבים בתוך אקורד של פסנתר ותזמורת. תגודות היו גם בתמיכת התזמורת, בין רגעים נפלאים של התמזגות עם הסולן לאיכות רוחנית וטכנית ובין ליקויים בתיאום הריתמי, בעיקר באקורדים בודדים. אך על הכל שרתה תפישה רוחנית בשלה ומעמיקה שחבקה את היצירה מצלילה הראשון ועד המנוחה. יש לציין במיוחד לטובה כמה פראזות בהשתתפות הקרנות ובכלי המיתר בפיציקאטו. לעומתם שייכת "פינת המאשלה הקטנה" לפאגוט, שגרם להידרדרות יחסית לקראת סוף היצירה.

אחרי התמודדות העקבים עם בטהובן, היה ביצוע הקונצ'רטו של צ'ייקובסקי חגיגה בלתי פוסקת של וירטואוזיות, עם כל המשובה והומור המתבקשים כאן. גם אם היה כאן ניגון מרשים, פרי עבודת פרך, על קשיים טכניים אדירים, הרי מבחינה רוחנית אפשר היה ליהנות יותר עם בארנבוים מפנות הלהט שלו.

בזכות ההומור והטעם הטוב, אפשר לסלוח לבארנבוים את תרומתו לפסטיבאל פולחן האישיות של זובין מהטה, אשר כשלעצמו כבר עבר השנה את גבולות הטעם הטוב.

אמש בתיאטרון / מיכאל הנדלזלץ

השבח למאלף

"אילוף הסוררת" מאת ויליאם שקספיר בתיאטרון העירוני באר שבע. נוסח עברי: אהוד מנור. בימוי: רוברט וקר. תפאורה: רוני תורן. תלבושות: יוסי בן ארי. מוסיקה: שלמה גרוניך. תאורה: יחיאל אורגל. משתתפים: פרק חסמן, רדוונה קמבוס, נתן דטנר, חנני ידין, עדי וייס, חגית דסברג, רוברט הניג, עמירם גבריאל, עפרון אטקין, אבי קושניר, חנן שפטוביק, קונסטנטין אנטול, ויעל פרינצלר.

הבימאי רוברט וקר הוליס כי הציר הראשי של ההצגה הזאת הוא פטרוקיו, המאלף את כלתו הסוררת. נתן דטנר מגיש כאן קונצרט וירטואוזי של משחק, כשהוא מאלף את קטרינה כשם שהוא מאלף את הקהל, בחן ובקסם. אמנם, הוא מנצל גם בעלילת המחזה, אבל אין ספק שזה ניצחון של השחקן ולא רק של הדמות, בשליטה במימיקה ובטקסט, בהיגוי ובתנועה, בנוכחות בימתית ובקריצה חמה אל הקהל.

החולשה היחסית היא ברמת הסוררת. רדוונה קמבוס היא ארגנטית ובעלת חוש עיתוי, אבל התמודדות עם הטקסט, בגירסה העברית הקליטה של אהוד מנור, דומה שהוא עדיין למעלה מכוחה. התפרצויותיה בחלק הראשון אינן מעוברות דיין, ולא מעט בשל כך זה ניצחון קל למאלף המקסים. גם נאום הכניעה שלה בסוף המחזה, אינו קיצוני ומלאכותי דיו כדי שיחזיר איזון כלשהו למחזה.

למולה, דומה שהבימאי רוברט וקר הוליס להתעלם מהיעדר האיזון אצל שקספיר, בכך שהעניק לקומדיה על היחסים בין המינים את הרקע בו יהיה המאצ'ואיזם סביר ביותר: מאפיונרים איטלקיים. התפאורה של רוני תורן, התלבושות של יוסי בן ארי והמוסיקה של שלמה גרוניך — כולן מלאכת מחשבת מקצועית — מסייעות בידו לעצב הצגה מסוגננת ומשעשעת, המופקת היטב.

שפע של דמויות מעוצבות היטב יוצרות את הרקע, ויצויינו כאן פרק חסמן, אנטול קונסטנטין, אבי קושניר, עדי וייס, עמירם גבריאל וחגית דסברג היפה. הסגנון גורם לך לחשוב, שכאן אין מתייחסים לשקספיר בקדושה יתירה, מה שמקהה — למולה של הסוררת — את העוקץ שבמאבק הרציני בין המינים. מה שנותר הוא תיאטרון מקצועי, המגיש שעשוע מסר גנו היטב. עם הרבה תפקידים קטנים עשויים היטב, ושחקן אחד מעולה.

דחפון
שרות מודעות טלפוני של דחף
לבעלי כרטיס אשראי
03-611001

וָעם בסיעת המערך וקריאות לפרק את הקואליציה; ח"כ שבח וייס:

"הליכוד פתח במערכת בחירות ברוטאלית כשח"כ איתן משמש בתפקיד ספי ריבלין"

הראל: לתנועת החרות פרשיות כספיות יותר אפלות • קופמן: איני מקנא בחברי הכנסת של המערך שמצבם מזופת והם מבקשים כספים לקיבוצים ולקופת חולים ולמשק ההסתדרותי, זה כנראה מורט את עצביהם

ועדות וסיעות /

דן מרגלית

בישיבה נועמת של סיעת המערך סוכם אתמול על פי הצעת היו"ר רפי אדרי להוקיע את ידי ממלא מקום ראש הממשלה שמעון פרס במאמציו לקידום השלום. אולם במהלך הישיבה נשמעו קריאות לפירוק הקואליציה שהגיעה לקצה דרכה. אדרי אמר כי מי ששולל ועידה בינלאומית מטיל ספק בהמשך קיום הממשלה. אפרים שלום הציע להביע אי אמון בממשלה על ידי הצבעה נגד התקציב. אבא אבן אמר כי ישראל לא יצאה נפסידה מהוע ידה הבינלאומית היחידה שהתקיימה בדצמבר 1973. עוד לא היה כיבוד הזה שאסרו על שר החוץ לברר את האפשרות לקידום השלום. הכנסת, הוסיף מיכה חריש, אישרה בהצבעה באוקטובר 1985 את יוזמת השלום בה פתח עתה פרס.

הליכוד פתח במערכת בחירות ברוטאלית, הוזיר שבח וייס. כשח"כ מיכאל איתן ממלא את תפקידו של ספי ריבלין. המשמרה, הוסיף שר העליה והקליטה יעקב צור, משותקת וקפואה, ומאיימת על קיום התנועה הקיבוצית. אהרן הראל סבור כי הליכוד מפגין שנאה כלפי המערך כפי שהיה בימיו של זאב ז'בוטינסקי. "לפרס עושים לינץ' אישי." הוא אמר כי לתנועת החרות פרשיות כספיות יותר אפלות כקרן תל־חי ותמיכת סוחרי הקרקעות בשטחים במפלגה זו.

המזכ"ל עוזי ברעם לא תמך בפרישה יוזמה מן הקואליציה אלא במאבק על התכנית המדינית. פרשיית דוד בלאס אינה פרשייה של ממש. כשהוא תרם למפלגה היה אדם מעבר לכל חשד. הוא יוצא בגילויים נגד המפלגה כדי לזכות במעמד של עד מדינה כי מצבו המשפטי כבר רע.

מיד לאחר מכן הגיב על כך יו"ר סיעת הליכוד חיים קופמן. הוא אמר כי המערך יוצר חימום מלאכותי. אין לליכוד כוונה להכפיש את פרס. פרשת בלאס הועלתה על ידי הליכוד פעמים רבות. גם עתה אושרה לדיון במליאת הכנסת בהסכמת ראשי המערך בהנהלת הקואליציה. אילו התנגדו היה הליכוד מוותר. "איני מקנא בחברי הכנסת של המערך שמצבם מזופת והם מבקשים כספים לקיבוצים ולקופת חולים ולמשק ההסתדרותי. כנראה שזה מורט את עצביהם."

בעד שקריאל

ועדת הפנים של הכנסת בראשות רב שילנסקי (ליכוד) קראה אתמול לשר הדתות זבולון המר שלא לקבוע כי אשה אינה מתאימה לכהן כחברה במועצה הדתית רק משום היותה אשה. קריאה זו התקבלה בהר קשר לוויכוח על מקומה של לאה שקריאל במועצה הדתית בירוחם.

נגד 52 רבנים

ח"כ מתי פלד (המתקדמת) הגיש אתמול תלונה נגד 52 רבנים "בגין ביזיון בית המשפט והסתה לאי קיום פסיקה של בית דין מוסמך (בג"צ). מדובר בקריאה של רבנים שלא להכיר בצו בית המשפט ולא לרשום את סוזן מילר כיהודיה.

שמיר מעדכן: אין החלטת ממשלה על ועידה בינלאומית וההתיישבות ביו"ש לא הוקפאה

יוסי שריד שאל ולא קיבל תשובה: האם מכיר ראש הממשלה מדינה אחת בכל העולם שראש הממשלה שלה אומר דבר אחד ושר החוץ וממלא מקום ראש הממשלה שלה אומר את היפוכו בעניינים הגורליים ביותר למדינתם

אולם המליאה /

עמוס בן־דורד

"הממשלה לא קיימה כל דיון בנושא הוועידה הבינלאומית. עמדת כל ממשלות ישראל היתה תמיד שאנו דוגלים במשא ומתן ישיר ללא כל תנאים מוקדמים עם שכנותינו לצורך השגת הסכמי שלום עמך" אמר ראש הממשלה יצחק שמיר בכנסת בתשובה על שאילתה בעל־פה של גאולה כהן (התחיה). עוד אמר, כי מקווי היסוד של ממשלת האחדות אין משתמעת הקפאה כלשהי של התיישבות בכל חלקי ארץ־ישראל.

רפי אדרי (המערך) שאל איך מתיישבת תשובתו על הוועידה עם הצבעתו באוקטובר 1985 על הודעת ראש הממשלה לשעבר (שמעון פרס) שבה היתה התייחסות לוועידה בינלאומית, והכנסת ראתה בכך הצבעת אמון. על כך השיב שמיר: "אין זה סוד שמדי פעם בפעם קיימים חילוקי דעות בממשלת האחדות הלאומית. ולכל צד או לכל חבר במשלה יש דעות משלו עד שהממשלה מחליטה. . . מה שהיה בכנסת, אינו יכול לבוא במקום החלטת ממשלה. לא היה דיון בכנסת על ועידה בינלאומית. לא הוצגה בפני הכנסת איזו שהיא הצעה שעליה התקיים הדיון. . . אני חושב שהממשלה צריכה להחליט על עמדתה."

עוד בנושא זה שאל יוסי שריד (רצ): האם מכיר ראש הממשלה אפילו מדינה אחת בכל העולם שראש הממשלה שלה אומר דבר אחד ושר החוץ וממלא מקום ראש הממשלה שלה אומר את היפוכו בעניינים הגורליים ביותר למדינתם. ואילו גאולה כהן הוסיפה: "אדוני ראש הממשלה החצי האחר של קווי היסוד של המערך, המהלכים שהמערך קורא להם קידום השלום, מתבצע. לא שזה מצליח, בינתיים. זה מצליח רק לסכן את מדינת ישראל. אבל זה מתבצע. ומה על החצי השני, שעליו התחייב הליכוד? מה על המשך ההתיישבות ביהודה ובשומרון?"

על דברי שריד לא השיב שמיר, ואילו לכהן חזר ואמר כי הממשלה תמשיך בקידום ובפיתוחם של היישובים שהוקמו על ידי ממשלות ישראל בכל הארץ.

שכר הלימוד באוניברסיטאות יעלה

יש הצעה להעלות את שכר הלימוד באוניברסיטאות החל בשנת הלימודים תשמ"ח, אישר אתמול סגן ראש הממשלה ושר החינוך והתרבות יצחק נבון בתשובה לשאילתה של יהושע מצא (ליכוד־ חרות). הדיונים בכך הם צוות בראשות השר ובהשתתפות שר המדע והפיתוח, המשנה. על התקציבים במשרד האוצר, נציגי האוניברסיטאות ונציגי הסטודנטים.

18,500 הפלות חוקיות בשנה

כל נערה מתחת לגיל 18 זכאית להפסקת הריון, והיא יכולה לפנות ישר לבית החולים אם רצונה בכך — אמרה אתמול שרת הבריאות שושנה ארבלי־אלמוזלינו בכנסת. היא הדגישה כי אין צורך שמישהו אחר יסכים לכך, ובית החולים מצווה על שמירת הסודיות, גם כלפי הורים. במדינה התבצעו אשתקד כ־18,500 הפלות, וכמחציתן בגלל "יחסים אסורים", בכלל זה הריון של קטינות.

אורה נמיר (מערך) אמרה שהגישה הצעת חוק שתאפשר הפלה חופשית לאשה כרצונה, ותנאי שזה ייעשה במוסד רפואי מוכר. לדבריה רופאים יש לפחות 10,000 הפלות בלתי חוקיות בשנה בנוסף לחוקיות. רן כהן (רצ) אמר שאחד הנושאות של נערות המבצעות הפלות במחתרת הוא, שהידיעה על כך תגיע לרשימות השחורות של הרבנות.

הכנסת לא תדון בפיטורי אלי עמר

הניסיונות החוזרים והנישנים לפטר ממינהל מקרקעי ישראל את אלי עמר, שחשף מעשי שחיתות, לא יידונו במליאת הכנסת ואף לא בוועדה, בעקבות דברי שר הקלאות אריק נחמקין, שהבעיה היא "מורכבת" ומוטב לא להוציא פסק הלכה מעל בימה ציבורית. הנושא הועלה על ידי יצחק פרץ (מערך) שמסר על הניסיונות לפטר מדי עמר, למרות הוראה מפורשת של מבקר המדינה שיש להמשיך ולהעסיקו בתפקיד שבו היה מועסק.

הרצוג קורא לישראל ואירלנד להדק הקשר

מאת אלי אלעד, סופר "הארץ" בחיפה

נשיא המדינה חיים הרצוג קרא אתמול להידוק הקשרים והקרבה בין ישראל ואירלנד. לדעתו זה מתבקש מהעובדה ששני העמים, הקמים בהיותם קשי עורף.

דברי הנשיא נאמרו בסיכום הכנס הבין־לאומי בנושא "לאומיות אירית־יהודית במאה ה־20", שנפתח אתמול באוניברסיטת חיפה בתום יומיים של דיונים.

האורח המרכזי בכנס — רקטור אוניברסיטת דבלין, ועורכו הראשי לשעבר של "האובזרוור" הלונדוני. ההיסטוריון ד"ר קונור קרוז אובריין, אמר בישיבת הסיכום של הכנס כי היה זה הגידוי האינטלקטואלי הגדול ביותר מכל הכנסים שבהם נוכח עד כה. "מעולם לא שמעתי כל הרבה דברים נבונים וגם מהורים והחשרתו היוחד היה היעדר הצעות מעשיות".

הד"ר האתם אבו גאולה, מעזה, קרא לישראל שלא לבצל את הדיבורים הנבונים על פתרון מדיני ויפוי לאשפתו אלא שאר מצבם של תושבי השטחים הנתונים תחת הכיבוש. "אל נחכה למלחמה הבאה שעצם התפתנה לה תבטיח את באה, אלא באו ונעסוק ברעיונות של שלום", אמר.

הפרופ' פול רוזן מאוניברסיטת חיפה הציע להפוך את רצועת עזה למדינה פלשתינאית שתוכל להפיק דרכונים לכל פלשתינאי שירצה בכך. רעיון נדחה על־ידי הד"ר גאולה שהגדירם כבלתי אפשריים.

בסדנאות לעובדי הוראה לבירור עמדות הסתבר:

איך מצטייר הדתי בעיני החילוני: צבוע, פרזיט, מבריח, סרסור בורסה

מאת גליל מרגלית, סופרת "הארץ" לענייני חינוך

הדתיים הם צדיקוניים, פרימיטיביים, מלאי אמונות תפלות, מיידסים כוח מאגי למלים, צבועים, מתחכמים ומעמידי פנים. אלה חלק מהסטריאוטיפים של הדתיים, שהועלו על ידי מפקחים, מנהלים ומורים חילוניים, במהלך סדנאות לבירור עמדות, במסגרת השתלמויות משותפות להם ולעובדי הוראה מבתי ספר ממלכתיים־דתיים. השתלמויות שערכו באחרונה בבית הספר לעובדי הוראה בכירים בירושלים, במשכן לשטעוע, כל אחת. עד אחד המשתתפים החילוניים, כי הדתיים הם פרזיטים, עלוקות מוצצות דם, מבריחים וסרסורי בורסה, פאנאטים, ניכרת בהם הקנאה ימינה, נשותיהם מגלות חוסר טעם בלבוש והם מלוכלכים ומסריחים. חלק מהמשתתפים ציינו כי יש להבדיל בין "דוס" לדתי וכי בעוד שה"דוס" מפריע, הדתי אינו מפריע.

גם תכונות סטריאוטיפיות טובות הודבקו לדתיים: בעלי ערכים המעודדים קנאה בדבקותם, תמימים בצורה מעוררת קנאה, סולידריים עם חבריהם בקהילה, מלוכדים מבחינה משפחתית, מאירי פנים ומורים במעשי התנדבות וגמילות חסדים, הסובלניים, המנהלים אורח חיים הדתיים, בילו יותר אישים ברשימת הסטריאוטיפים שהעניקו לחילוניים: בעלי ריקע תרבותי יהודי שטחי וזהות יהודית קלושה, חסרי נימוס ותרבות, אגוצנטריים, משודרים מעול מצות ומוסכמות, בעלי תרבות מתירנית שהיא פחות מוסרית, מוגים פחות מפיתויים למיניהם, פתיחותם פרוצה לכל רוח, אינדיווידואליים שלהם גובל בארגאיזם. סטריאוטיפים נוספים: החילונים הוציאו עצמם מכלל ישראל, מפריעים לגאולה, ממהרים לרדת מהארץ.

השופט דורש הבטחה של ישראל כדי לשחרר את ברעם וחבריו עד למשפט

מאת שלמה שמיר, סופר "הארץ" בניו יורק

ניו יורק (מיוחד ל"הארץ"). רק אם ממשלת ישראל תבטיח כי לא תמנע את שובם לניו יורק של שלושת הישראלים החשודים בקשירת קשר לעסקת נשק עם איראן יסכים השופט לאפשר להם לשוב לישראל עד לתחילת משפטם — החלטה זו התקבלה בדיון משפטי מוקדם שנערך אתמול בעניין בקשתם של אברהם ברעם וישראל ונורי אייזנברג לצאת לישראל.

"אני לא סבור שישראל תתחייב להסגיר את השלושה, אבל אני רוצה סימן כלשהו מגורמים ישראליים רשמיים, שהממשלה תאפשר להם לבוא ולצאת, ועד היום לא קיבלתי סימן כזה" אמר השופט. הוא גם ציין כי הוא אינו רוצה הבטחה רשמית בכתב אלא ערבות בעל פה.

בשבוע שעבר איפשר השופט לחשוד המרכזי סמואל אווואגם לצאת לאנגליה ואתמול העניק רשות זו לעוד שני נאשמים שהם אזרחים גרמניים. פרקליטת אברהם ברעם העירה: אני רואה שקדיף להיות גרמני מאשר ישראלי. השופט שתק לרגע ואחר כך השיב כי יש הבדל מסוים — עד כה לא הודיעה ממשלת ישראל כי לא תפריע לחוזרים הישראלים לשוב למשפט. חוגים הקרובים לפרקליטי ישראל וגורי אייזנברג אמרו לסופר "הארץ" כי הם ספקנים שאכן תושג הבטחה ישראלית רשמית כזאת. חוגים אלה הביעו אכזבה והתמרמרות מן ההתנכרות שמגלה ישראל לגורלם של השורים הישראלים ומוסר ההיענות לסייע להם.

לאחר ששולם חוב של 90 אלף ש"ח

"מקורות" חידשה אספקת מי השתיה לאום אל פחם

מאת עטאללה מנצור

חברת מקורות חידשה אתמול את האספקה הסדירה של מי השתיה לעיר אום אל פחם. אחרי "צמצומים" שנמשכו חמישה ימים. חידוש ההזרמה בוצע לאחר שעיריית אום אל פחם פרעה חוב של תשעים אלף ש"ח למקורות.

העירייה גייסה את הכסף על ידי מבצע גביה מיוחד מאזרחים שהיו חייבים מסים. לעירייה חובות בסך ארבעה מיליון ש"ח לנושים שונים. על פי הסכם בין העירייה ומשרד הפנים התחייב המשרד להזרים לה שניים וחצי מיליון שקל בתמורה להתחייבות העירייה לגבות חובות מהתושבים בסך של מיליון וחצי שקל. אולם משרד הפנים לא העביר את הכספים, והעירייה, המרושבת מזה שבוע ימים, אינה מסוגלת לגבות חובות.

נבון תומך בפיצוי לעיתונים בגלל הנהגת הערוץ השני

(עש"ת למ"מ). סגן רה"מ ושר החינוך והתרבות יצחק נבון הודיע כי הוא תומך בפיצוי נאות לעיתונות הכתובה תאת כתוצאה מהנזקים הצפויים לה מהנהגת פרסומת בערוץ השני של הטלוויזיה. לדעת השר מחויבות הממשלה והכנסת להבטיח כי העיתונות לא תיפגע משום היותה, בין השאר, חיונית בקפטר ובחברה הדמוקרטית בישראל. השר אמר דברים אלה בהופיעו בישיבת ועדת הכנסת הדנה בהצעת חוק הערוץ השני בראשות חבר הכנסת פנחס גולדשטיין.

טעות שלנו

שמו של הנידון למוות בקאהיר הוא יוסף כהן ולא כפי שפורסם אתמול בטעות הדפוס.

הוק: על ישראל ואש"ף להכיר זה בזה

ראש ממשלת אוסטרליה אמר בתום ביקורו בארץ: ישראל צריכה להבין שאש"ף הוא הגוף המייצג את כל הפלשתינאים

(וע) ראש ממשלת אוסטרליה, בוב הוק, סבור כי על ישראל ואש"ף להכיר זה בזה.

במסיבת עיתונאים לסיכום ביקורו בישראל, שנערכה אתמול בירושלים, אמר הוק, כי בעבר חשה ישראל, בצדק, בסכנה לקיומה, משום שאף מדינה ערבית לא הכירה בה, והיתה שאיפה להשמידה. לדעתו, המציאות של היום שונה: הערבים נטשו את הרעיון כי יש להשמיד את ישראל, וישנה הכרה בקרב מדינות ערב, בעצם זכותה של ישראל להתקיים באזור. לדעתו, גם באש"ף קיימת הכרה זו.

ישראל מצידה, אמר הוק, צריכה להבין שאש"ף הוא הגוף המייצג את כל הפלשתינאים, לא רק תושבי הגדה ועזה. הוא חזר על עמדתו, כי יש לפלשתינאים זכות למדינה, ולדבריו הפתרון הטוב ביותר הוא קונפדרציה עם ירדן.

אורי ניר, סופר "הארץ" בשטחים, מוסר כי בוב הוק נפגש אתמול בירושלים עם קבוצה של אישים פלשתינאיים מהשטחים.

ראש עיריית בית לחם, אליאס פרייג', אמר בסיום הפגישה כי הוא וחבריו הבהירו להוק כי עמדתם בנושא שאש"ף הוא הנציג היחיד הלגיטימי של העם הפלשתינאי, וכי לא תקום הנהגה חלופית לאש"ף בשטחים. חוץ מפרייג' השתתפו בפגישה גם ד"ר חאתם אבו־רזאלה מעזה, גזונתן כתאב וד"ר סרי נוסייבה מירושלים.

בשיחה עלו גם בעיות בתחום זכויות האדם בשטחים. בהקשר זה הבטיח הוק להשתדל אצל השלטונות בישראל לאשר מספר רב יותר של בקשות לאיחוד משפחות שמגישים תושבי השטחים.

תואר דוקטור כבוד

בנאום בטקס קבלת תואר דוקטור כבוד של האוניברסיטה העברית בירושלים אמר הוק, כי התשובה לבעיותיה הבטחוניות של ישראל היא ביישום העקרונות המקוריים שעליהם הוקמה המדינה — שוויוניות, עבודה, באמנות לבית היהודי הלאומי ודמוקרטיה.

בנאומו העלה הוק על נס את הקשרים ההדוקים שבין אוסטרליה למדינת ישראל, ואת קשריה ההדוקים של אוסטרליה עם האוניברסיטה העברית. קודם לכן הניח הוק זר על האנדרטה לזכר החיילים האוסטרליים שנפלו במלחמת העולם השניה, הקבורים על הר הצופים.

עם אמהות מסורבי עלייה

ראש ממשלת אוסטרליה הבטיח לאמהות של מסורבי עלייה לעשות את כל שביכולתו לסייע כדי שיקיריהן יוכלו לעלות ארצה.

במפגש השתתפו ארבע נשים, ששטחו באוזניו את סיפוריהן האישיים, וכן ח"כ שאה ארד, העומדת בראש הגוף הציבורי למען האמהות. וח"כ עוזי לנדאו. יו"ר הוועדה לנושא יהודי בריה"מ בוועדת העליה והקליטה של הכנסת. להוק הוגשה רשימה של 200 אמהות של מסורבי עלייה ורשימת 80 ילדים, שהוריהם בבריה"מ.

ראש ממשלת אוסטרליה בוב הוק בבית הקברות לחללי מלחה"ע בהר הצופים (צילום: דן לנדאו)

טירון שירה בנער ממחנה בלאטה יועמד לדין בקרוב

מאת אורי ניר, סופר "הארץ" בשטחים

חיילי משמר הגבול פיזרו אתמול בנן מרמיע קבוצה של כמה עשרות צעירים ממחנה בלאטה שליד שכם, שהשליכו אבנים לעבר חיילי סיור של מג"ב. אחד מהצעירים נעצר.

טירון ממחנה צבאי ליד שכם, שכלל הוראה ירה השבוע ירי בלתי אחראי בניגוד להוראות, וגרם לפציעתו של הנער מוחמד אבו־עצב ממחנה בלאטה, יועמד לדין בקרוב. ביום שני נרגם אוטובוס שבו נסעה קבוצת טירונים ליד מחנה בלאטה. מתוך האוטובוס נורה ירייה, שגרמה לפציעה בכתפו של אבו־עצב, סטודנט בן 21 ממחנה בלאטה, שעשה את דרכו לביתו במחנה. דובר צה"ל מסר כי החיילים באוטובוס ירו באוויר, ומהירייה נפגע הצעיר. המשטרה הצבאית החוקרת תשלים בימים הקרובים את חקירתה בנסיבות הירי.

בכלא המרכזי של ירושלים (בנייה) פתחו שלושה האסירים בשביתת רעב. עו"ד לאה צמל שביקרה אתמול אצל העצירים המינהליים בכלא, מסרה כי האסירים טוענים ששלושה פרצו סוהרים לכל התאים בכלא, והפעילו רימוני גז מדמיע נגדם ללא סיבה. דובר שירות בתי הסוהר סירב אתמול להתייחס לידיעה.

כוחות הביטחון אטמו אתמול חמישה חדרים בביתו של צלאח גוורת אזייק ממחנה הפליטים ג'ילזון שליד רמאללה. אזייק הודה בחברות בחוליית חבלה שביצעה מספר מעשי חבלה באיזור ירושלים ורמת־גן שגרמו לפציעת אזרחים ישראלים.

סוחרי הגדה נפגשו עם מתאם הפעולות

מאת אורי ניר סופר "הארץ"

פגישת עבודה ראשונה מסוגה התקיימה אתמול בין מתאם הפעולות בשטחים, שמואל גורן, לבין נציגים של כל לשכות המסחר בשטחים, שבה נדונו סוגיות שונות בתחומי המסחר, התעשייה והמיסוי בגדה המערבית ובעזה.

במפגש שהתקיים בלשכתו של ראש עיריית בית לחם וראש לשכת המסחר העירונית אליאס פרייג', השתתפו יותר מארבעים נציגים מלשכות מסחר בשטחים, שהביעו נייר עבודה והעלו ביוזמתם נושאים שונים.

בין היתר נדונו אפשרויות להקל בנטל המיסים הרובץ על הסוחרים והתעשיינים בשטחים, לפצות אותם על נזקים הנגרמים להם בבנקי הבנבן בגין בדיקות בטחוניות של הובלת טובין בנמלי ישראל, לסייע להם בהסדרת שיווק ישיר של הוצרת מהשטחים לשוק האירופי המשותף, לעודד תיירות, ולהרחיב את אפשרויות הביטוח שלהם כגידורי תקשורת בינלאומית וכגידורי בנקאות.

נמסר כי בקרוב ייפתח סניף של בנק קהיר רפת עמן בעיר רמאללה ולאחריו סניף נוסף בחברון.

יפני ואמריקאי מקבלי פרס קרן וולף במתימטיקה

(עש"ת למ"מ). הפרופ' קיוסי איטו מאוניברסיטת קיוטו ביפן והפרופ' פיטר ד. לקס ממכון קורנט בארה"ב הם זוכי פרס קרן וולף במתימטיקה לשנת תשמ"ז (1987) — נמסר אתמול מלשכת השר במשרד החינוך התרבות.

הפרסים יוענקו לזוכים בטקס בפני לכנסי שיתקיים בחודש מאי במשכן הכנסת בירושלים.

עורכי את העמוד: אהרון ...

שבע
חמש חמש
אחת אחת אחת אחת

החל מיום ראשון 1.2.87
מס' הטלפון החדש של קראופ
רשת הריבוע הכחול

במשרד הראשי – רח' תפוצות ישראל 13, גבעתיים

50 קו־אופ

בימים הקרובים עלולים לחול שיבושים במרכזת החדשה – אתכם הסליחה

תודה שצלצלתם 7551111 קו־אופ

מכתב גלוי לשר הבטחון, מר יצחק רבין

הנדון:

בזבוז של כ־40 מיליון $ על "פיל לבן" בתקופת קיצוצים חמורים בתקציב הבטחון

כבוד השר,

בעודך נאבק נגד קיצוצים נוספים העלולים לפגוע בבטחון המדינה, לא נוכל להשלים עם החלטה שרירותית של הנהלת רפא"ל להעברת עובדים ומיתקנים למפעל "לֶשֶׁם" — תוך בזבוז של עשרות מיליוני דולר.

מפעל זה, שניבנה בתקציב בלתי - מוגבל, על סמך תחזיות בלתי־מציאותיות, הינו כיום בגדר "פיל לבן" — שהנהלת רפא"ל מתעקשת להכניס בו "תוכן".

רפא"ל נאבקת כיום על קיומה. מאות עובדים פוטרו. מאות עובדים עומדים בסכנת פיטורין בעתיד הקרוב. תקציבי המחקר, שהם התשתית לעתידה של רפא"ל וציבור עובדיה — עלולים להצטמצם דרסטית.

תוך התעלמות מעובדות אלה מתעקשת ההנהלה לדבוק בהחלטתה חסרת ההגיון, שכתוצאה ממנה ירדו לטמיון עשרות מיליוני דולר. זהו בזבוז שיעיק בצורה קשה על עלויות הייצור ויפגע בכושר התחרות של רפא"ל בשווקי היצוא.

אנו משוכנעים כי ניתן להמשיך את הייצור והפיתוח במבנים הנוכחיים, וזאת מבלי לגרום לעיכובים והפסדים מתהליך ההעברה, שימשך חודשים רבים.

בידך, כבוד השר, למנוע את הצעד שיהיה בעל השלכות חמורות על אחת המערכות הבטחוניות החיוניות ביותר.

ועד עובדי המחקר — רפא"ל

לגב' מרגוט המבורגר ומשפחתה ל־המשמר שרות לבטוח בע"מ

קבלו ברכותינו הלבביות במלאת יובל שנים ל־המשמר שרות לבטוח בע"מ ומאחלים המשך שגשוג והצלחה

עובדי שלוח
חברה לביטוח בע"מ

דליה — קרן נאמנות
הודעה על פרסום תשקיף

בהתאם לסעיף 23 של חוק ניירות ערך, תשכ"ח-1968, ניתנת בזאת הודעה על פרסום תשקיף, שעותק ממנו ומההיתר לפרסומו הוגש היום לרשם החברות, בדבר הצעה לציבור של מספר בלתי מוגבל של יחידות בנות "1 ש"ח ע.נ. בתעודות השתתפות רשומות על־שם, של יחידה אחת או כפולה של יחידה אחת, במחירי יחידה משתנים בתוספת שעור הוספה של 1.5% או פחות, כמפורט בפרק א' לתשקיף.

הקרן תשקיע את נכסיה בעיקר במניות ובניירות ערך הניתנים להמרה במניות, אולם בתקופות אשר בהן לפי שקול דעתו של מנהל הקרן יהיה הדבר לטובת הקרן, יהא הוא רשאי להקטין את החזקת הקרן במניות ובניירות ערך הניתנים להמרה במניות ולהגדיל את החזקותיה באגרות חוב מסוגים שונים ו/או בניירות ערך מסוגים אחרים.

עותק מהתשקיף ניתן להשיג אצל מנהל הקרן, במשרדו ברחוב קרל נטר 8, תל־אביב ואצל סוכני ניירות ערך החברים בבורסה לניירות ערך בתל־אביב בע"מ.

היחידות מוצעות החל מיום 1.2.87 ועד ליום 31.1.88.

בקשות להזמנת יחידות ניתן להשיג במשרדו של מנהל הקרן במישרין, או באמצעות סוכני ניירות ערך כאמור.

אין במודעה זו משום הצעה לציבור לרכוש את היחידות.

מנהל הקרן - בטוחה ניהול קרנות נאמנות בע"מ.
הנאמן - ציון חברה לבטוח בע"מ

כח בטבת תשמ"ז – 29 בינואר 1987

אספן
קונה בולים, גלויות, מכתבים ואוטוגרפים הקשורים בציונות, במלחמות העולם הי"ב וקק"ל.
03-268692
ת.ד. 1334 ת"א
עבור א/14623

זקוק דחוף למודעה?
לשירותך 24 שעות ביממה
03-38 38 38
לבעלי כרטיסי אשראי בלבד
מודפון

מכזו من الأصل

مكذا من الاهل 50

חדשות המשק

64 מיליון ש"ח במישרין ופריסת חובות קופ"ח סללו דרך ל"חבילה"

הפריסה — עד 15 שנה ★ תקציב הפיתוח — 40 מיליון ש"ח

מאת יהודית וינקלר, סופרת "הארץ"

הסיוע הממשלתי הישיר לתקציב קופת חולים של ההסתדרות יגיע ב־1987־1988 ל־64 מיליון ש"ח, המהווים 4% מתקציב הקופה כולו 1,600 מיליון ש"ח. בנוסף לכך הב־טיחה הממשלה פריסת חובות של כ־75 מיליון ש"ח בריבית זולה, יחסית, לתקופה שבין 3 ל־15 שנים.

תקציב הפיתוח, הכלול בתקציב הכללי, יהיה כ־40 מיליון ש"ח — אלה הם עיקרי ההסכם בין הממשלה לבין ההסתדרות, שסלל את הדרך לחתימתה של עיסקת החבילה החדשה במשק.

דב פלג, ראש האגף לביטחון סוציאלי בהסתדרות, שייצג את הצמרת הפוליטית במשא ומתן המסועף, אמר כי בראשונה זה שנים יאפשר התקציב לקופת חולים לטפל כראוי בבעיותיה. לדבריו, הסכום של 47 מיליון ש"ח שהגיע לכותרות בעיקרו של ההסכם בין הצדדים מטעה במידה רבה, שכן ההתחשבנות הרבה יותר מורכבת. להלן הפירוט:

השתתפות הממשלה בתקציב שוטף: ההסתדרות וקופת חולים תבעו מהממשלה להשתתף ב־5% בתקציב הכולל בסך 1,600 מיליון ש"ח. הצדדים התפשרו על 4%.

כיסוי עלות ההסכם עם האחיות: תוספת השכר לאחיות לשנים 86־88' מגיעות לכדי 66 מיליון ש"ח. מזה ההסתדרות תבעה מהממשלה כיסוי של 90%. הפשרה: השתתפות ממשלתית בשיעור של כ־75%.

פריסת חובות: הממשלה הבטיחה לקופת חולים פריסת חובות בסך של כ־75 מיליון ש"ח. מזה כ־15 מי־ליון ש"ח על חשבון תוספת השכר לאחיות והריבית שהצטברה במחצית השנה מאז נחתם ההסכם איתם בלי שהממשלה העבירה לקופת חולים את השתתפותה. היתר חובות שנוצרו עקב הריבית המצטברת בחודשים מארס־אוקטובר 1986, בשל התמשכות המשא ומתן על יישום דו"ח בריק. האשראי יינתן על ידי בנק הפועלים ובנק לאומי לתקופות שונות בין שלוש ל־15 שנה. חלקו בריבית של 7.5% וחלקו ב־8%. פרט נעקה בהסתדרות שי־עריך מרווייק של הרווח המסמי על האשראי הזול הזה לעומת הריבית המקובלת במשק.

מס מקביל: קופת חולים תקבל מהמס המקביל 848 מיליון ש"ח לתקציבה, שהם למעלה ממחצית התקציב הכולל.

הכנסות ממס האחיד: רב פלג מעריך כי ההכנסות ממס האחיד יגיעו לכ־25% מהתקציב הכולל.

לדבריו, ב־1986 קופת חולים הפל־תה ב־40% את המס האחיד במונחים ריאליים לעומת 1985, ב־25% מעל לעליית השכר באותה תקופה. הכנה יעודכנו תקרות המס לצורך קביעת שיעור המס האחיד בכל פעם שתשולם תוספת יוקר.

תקציב הפיתוח: קופת חולים תבעה תקציב פיתוח של 60 מיליון ש"ח. הפשרה: כ־40 מיליון ש"ח, כפי שנקבע לכעשה בדו"ח בריק. אשתקד עמד לרשות הקופה תקציב פיתוח של 5 מיליון ש"ח.

ההסתדרות פתחה במסע הסברה נרחב להצדיק את חתימתה על עיסקת החבילה, והיא מדגישה את הישגיה: לא יבוטלו אף פטור או הנחה ממס הכנסה; חולים לא ישלמו עבור ביקורים במרפאה ועבור אישו־פוז; יימשך הפיקוח על המחירים לצבה נוספת והמעסיקים יספגו חלק מההתייקרויות: מדרגות המס, נקודות הזיכוי והגימלאות יעודכנו במלוא ההתייקרויות בצמוד לתשלום תוספת היוקר על פי חוק; קרנות הפנסיה וקרנות ההשתלמות לא ייפגעו; הסכמי העבודה ותוספת היוקר ייאכפו בתוקפם; שיעורי הריבית יופחתו, וכן תבוצע רפורמה בשוק ההון כדי לעודד השקעות ופיתוח ובכך תתאפשר צמיחה משקית ויצירת מקורות תעסוקה.

קבלן־עולה מבריה"מ בונה במגזר הערבי

מאת אריה לביא, סופר "הארץ" לענייני כלכלה

חברת בניה ישראלית בבעלות איש עסקים יהודי החלה לבנות דירות עבור המיגזר הערבי. החברה, "סלורי", הינה בבעלות מהנדס עולה מברית המועצות, לאוניד מריגן, שעבד עד לאחרונה כקבלן מישנה עבור קבוצת סולל בונה. החברה החלה לבנות בכפר ג'ת 47 יחידות דיור על קרקע שקנה מתושב המקום תמורת 150 אלף דולר. את הקרקע רכש בעזרת משכנתא שקיבל בבנק טפחות.

לאוניד מריגן

הבתים, שבנייתם החלה בדצמבר האחרון, הם בני שתיים־שלוש קומות, והם תוכננו בהתאם לאופי הבניה הכפרית־ערבית. יחידות הדיור הן בשטח 90—100 מ"ר. היחידות נימכרות במחירים שבין 43 ל־47 אלף דולר. עד כה נמכרו שמונה יחידות דיור.

החברה תבנה בתים דומים גם בטמרה, שם נרכשה הקרקע בשיטת הקומבינציה — בעל הקרקע מקבל חלק מהדירות הנבנות על ידי הקבלן.

מנכ"ל משרד התיירות רפאל פרבר:

ישראל לא תשנה מדיניותה בנושא התיירות לדרא"פ

מאת זהר בלומנקרנץ, סופר "הארץ" לענייני תיירות

מדינת ישראל לא תשנה בשלב זה את יחסה לדרום אפריקה בנושא התיירות, למרות האירועים שם — אמר אתמול מנכ"ל משרד התיירות, רפאל פרבר.

בשיחה עם סופר "הארץ", בתום כנס בינלאומי לעידוד תיירות לאילת שהתקיים אתמול, בהשתתפות 150 גורמי תיירות מ־18 מדינות, בהם 6 סוכני נסיעות ותיירות מדרום־אפריקה, אמר פרבר, כי לישראל עניין מיוחד בעידוד התיירות מדרום־אפריקה, במיוחד מקרב הקהילה היהודית. לדבריו, יש למדינת ישראל עניין מיוחד בשוק התיירות מדרום־אפריקה גם מההיבט הכלכלי של הכנסות במט־בע זר.

לדברי פרבר, מספר משרד התיירות על עידוד התנועה מכל ארצות תבל, "וגם ממדינות אויב — מארצות ערב — באים תיירים". לדבריו, בשנה האחרונה נרשמה עליה של 20% בתנועת התיירות הי־הודית מדרום־אפריקה לישראל.

רפי פרבר

מנכ"ל משרד התיירות אמר, כי המשרד ימשיך בפעולות העידוד והשיווק בדרום־אפריקה, במיוחד במיגזר היהודי, כדי שישמשו צעד ראשון לקראת עליה לישראל. לדבריו, הוא אינו מעלה על הדעת, כי ממשלה בישראל תתנגד לביקורי יהודים מחלק כלשהו בעולם לארץ, ולא משנה מה תהיה מדיניות הפנים של מדינת ישראל כלפי אותה מדינה. לדבריו, בשלב זה אין שום החלטה או הכרזה על הטלת עיצו־מים על דרום־אפריקה, כך שמדינת ישראל ומשרד התיירות בכללו ימשיכו בפעילות הרגילה בדרום־אפריקה.

בכנס, שנמשך חמישה ימים, נוט־לים בראשונה חלק נציגים מתור־כיה. לדברי ראש האגף לעידוד תיירות במשרד התיירות, אפרים דינור, מעוניינים שלושת הנציגים מתורכיה בפעילות ימית באילת, בעיקר בבלילה.

המנהל המיוחד של פיט עו"ד מיכאל שפיגלמן:

הכסף החסר ב"פיט" — כ־45 מיליון ד' — בוזבז בבורסה

מאת יהודה שרוני, סופר "הארץ" לענייני כלכלה

הכסף החסר ב"פיט", הנאמד ב־45 מיליון דולר לא נגנב או הוברח לחו"ל על ידי חגי בליך ויורי סלנס, אלא בוזבז בבורסה, כך מסר אתמול המנהל המיוחד של פיט, עורך הדין מיכאל שפיגלמן, באסיפה שכונסה מטעם נושי החברה.

באסיפה נבחרו פה אחד עורכי הדין יוסי שגב ומיכאל שפיגלמן כמפרקים קבועים ל"פיט", וכן מונתה ועדת ביקורת.

לדעת המפרקים, בעת פריחת הבורסה בשנת 1982 נעשו ב"פיט" עסקות לא חוקיות, כמו הלבנת כספים, שימוש במידע פנים, ועס־קות בין בעלי עניין. המאמצים הנע־שים כעת להחזרת מנהלי פיט ארצה, אינם מתוך כוונה לגבות מהם כסף שאינו ברשותם, אלא על מנת לקבל מידע על גורמים ששיתפו איתם פעולה, ושנהנו מסכומי כסף גדולים.

עוד מסרו המפרקים כי עד כה הם מימשו נכסים בניירות ערך, כלי רכב, רהיטים ויצירות אמנות בהיקף של 3 מיליון דולר. המפרקים ניהלו משפטים נגד בנק לאומי ובנק דיס־קונט אשר הסתיימו בפשרה: בנק לאומי ישלם 4 מיליון דולר, ודיס־קונט יכניס לקופת המפרקים מיליון דולר.

תביעה נוספת על סך חצי מיליון דולר הוגשה גם נגד בנק אמריקאי ישראלי, על מכירת מניות אפיק שלא כדין. תביעה נוספת על סך חצי מיליון דולר הוגשה כנגד 35 לקוחות פיט, שקיבלו, זמן קצר לפני בריחת בליך וסלנס לחו"ל, שיקים על סך עשרות אלפי דולר.

הדולר צנח לשפל חדש: 1.77 מארק

פרנקפורט (ע"ח). הדולר צנח אתמול בשוקי הכספים של אירופה לשפל שלא היה כמותו שש וחצי שנים — עד ל־1.77 מארק.

על רקע הידרדרות זו שוב גברו השמועות בשוקי הכספים, כי שרי האוצר של חמש המדינות המתועשות הגדולות, בהנהגת ארה"ב, חייבים להיפגש שוב, נוכח העומס הכבד המוטל על המשק העולמי.

מחיר הזהב עלה ל־416.50 דולר לאונקיה ב"פיקסינג" של לונדון בהשוואה ל־411.75 ביום [illegible]

המשכים מעמוד 1

בדירקטוריון בל"ל מצפים

(סוף מעמוד 1)

בישיבה ביקש איינהורן להסביר את הדרך שבה קיבל את הבונוסים. הוא אמר, שלא ביקש את הבונוסים, אלא לקח אותם מאחר שניתנו לו. איינהורן לא הציע בדיון להחזיר את הבונוסים.

בתום הדיון, יצא איינהורן מחדר הישיבות, והדירקטוריון קיים דיון בנושא זה. חברים בדירקטוריון הביעו ציפיה, שאיינהורן יחזיר לפחות חלק מהבונוסים שקיבל. אחד מחברי הדירקטוריון אמר ל"הארץ", כי "הדירקטוריון יראה בעין יפה אם איינהורן יחזיר חלק מהבונוס שקיבל".

איינהורן קיבל ב־1986 שכר (כולל בונוס) של 380 אלף דולר, וב־1985 הגיע השכר והבונוס שלו ל־400 אלף דולר.

בתגובה אמר איינהורן ל"הארץ": "אלי לא הגיעה כל פניה להחזיר חלק מהבונוס. אם תגיע, אשקול זאת לגופו של עניין, וגם מההיבט שאולי יהיה בכך כדי להדיח את בנק לאומי מהכותרות".

חברי דירקטוריון בנק לאומי יצאו אתמול במשותף נגד העובדה, שמכתבו של נגיד בנק ישראל, פרופ' מיכאל ברונו, הגיע לעיתונות לפני שהם ראו אותו. גם הסגנון הרגיז את חברי הדירקטוריון. רק היו"ר מאיר חת קיבל בביתו את מכתב הנגיד כתגובה, ערב הפירסום.

במיכתב תובע הנגיד בחריפות מהדירקטוריון, שישלים את הפרטים החסרים, ובמיוחד בנושא השכר לבכירי בל"ל, שלדעת הנגיד הוא מופרז גם היום.

להלן מספר נושאים שנדונו בדירקטוריון:

- הדירקטוריון אימץ את דו"ח הורביץ־צדוק ודן בדרך בה יש לפעול להחזרת הפיצויים, תביעת פיצויים מארנסט יפת, בוררות או משפט. תשלומי הפנסיה הופסקו בינתיים.
- הוחלט לא לקבוע, בשלב זה, מסיבות טאקטיות, מהו "שכר סביר" ומהי "פנסיה סבירה".
- היועץ המשפטי זאב שר נדרש למסור ליפת את ההחלטות שנת־קבלו בעניינו.
- הדירקטוריון הסמיך את היו"ר מאיר חת למסור לבנק ישראל נתונים נוספים, כפי שדרש הנגיד.
- דירקטורים הביעו בישיבה [illegible] על המיתקפה המתמשכת נגד הבנק, וציינו כי בעיית שכר גבוה קיימת גם בבנקים אחרים.
- בנושא שכר הבכירים הוחליט הדירקטוריון לבדוק אם שכר כולם הוא סביר. היתה התבטאות, שיש כאלה שראוי להוריד את שכרם.
- הועלתה הצעה לבטל את הבונוסים האישיים ולדבר על בונוסים רק כפונקציה מרווחה.
- בדירקטוריון הובעה הערכה, שיש לצמצם את תנאי הפרישה באופן הדרגתי, אך לא לפגוע יותר מדי בשכר, כדי לא לגרום לפרישת בכירים ב־1987, "שכן 'בשנה' זו עדיין זכאים הבכירים לפיצויים [illegible]

צבי צור — יו"ר דירקטוריון צי"ם

מאת נורית בהנא, סופרת "הארץ" לענייני ספנות

הדירקטוריון של חברת צי"ם החליט אתמול בישיבתו בתל אביב, פה אחד לבחור בצבי צור, ליו"ר הדירקטוריון של החברה.

לאחרונה מונה צור כסגן וממלא מקום יו"ר מועצת המנהלים של החברה לישראל, המחזיקה 50% ממניות צי"ם. 40% ממניות צי"ם שייכות לממשלת ישראל, והיתר להסתדרות העובדים.

מאז ינואר 86 מכהן צור כיו"ר דירקטוריון "כור", במשרה חלקית, והוא חבר בהנהלות ודירקטוריונים של החברה לישראל "צים" ו"בנק כללי", ויו"ר מועצת המנהלים של חברת ספקטרוניקס.

התקציב המוצע ל־1987

(סוף מעמוד 1)

הביטוח לא יקוצץ. על פי התקציב יועלו בקירוב מחירי הנסיעה בת־חבורה הציבורית בעשרות אחוזים. יוטל מס על קיצבאות הילד הש־לישי, למשפחות של עד 3 ילדים, שהמפרנס הראשי במשפחה משלם מס בשיעור של 45%. יימשך ביטול קיצבאות הילד הראשון; ייגבה שכר לימוד של 100־450 ש"ח בעבור תלמידים מגיל גן ועד כיתה י"ב; יועלה שכר הלימוד במוסדות להשכלה גבוהה; דמי הארנונה יועלו ב־22%.

בשנת התקציב הבאה, יצומצמו כ־1,200 משרות בשירות הממשלתי. 500 משרות אחרות לא יאויישו על ידי המשטרה ושירות בתי הסוהר. יופחתו 3% מכוח האדם בגופים הציבוריים הנתמכים על ידי תקציב המדינה. מתוכננת השוואה של 1,200 משרות בהוראה בשנת הלימודים תשמ"ז. יצומצמו כ־1,500 משרות ברשויות המקומיות.

שמירת רמת השכר הנוכחית

מדיניות השכר של הממשלה לשנת התקציב הבאה היא לשמור על רמת השכר הנוכחית, תוך שאיפה להקטנת שיעור ההצמדה בתוספת היוקר. יבוצע עיקור בר־מינלי של 2.7% מתוספת היוקר של סוף שנת 86'. יימשך המסוד להקטנת עלות העבודה ע"י הורדת שיעורי הביטוח הלאומי.

היעדים לשנת התקציב 87 הם ייצוב האינפלציה ברמה נמוכה, לאחר התייקרות מחיר היבוא החד־פעמית, הנובעת מהפיחות שבוצע לפני שבועיים. האוצר צופה עליית מחירים של 9% בשנת התקציב 87'. כמו כן, הוא חוזה שיפור במאזן התשלומים והגדלת יתרות מטבע חוץ בכ־400 מיליון דולר. הגדלה זו תשמש רזרווה לשינויים בתנאי הסחר הבינלאומי, המשך הקטנת הסקטור הציבורי, המשך שינוי מבנה התעסוקה הבסיסי במשק.

האוצר מקווה ליצור השנה אווירה משקית שבה ציפיות הציבור הן למשק יציב ורגוע. ייעשה מאמץ ליצירת תנאים לצמיחה באמצעות הפעלת רפורמה בשוק ההון, רפורמה במס ושינויים במדיניות המוניטרית.

על פי תחזית התקציב הגרעון הכולל בתקציב, לא יעלה על 1.4 מיליארד שקל. הגרעון המקומי לא יעלה על 1.2 מיליארד שקל. הזרמת הממשלה למשק לא תעלה על 400 מיליון שקל.

ייצוב שער חליפין

תמשך מדיניות ייצוב שער החלי־פין של המטבעות. בעתיד השינוי יהיה בהתאם לתנאי הסחר הבינלאומיים, תנאי הסחר של היצוא ומצב הרזרבות.

מדיניות מחירים: שאיפה לשחרור המשק מהקפאות אדמיניסטרט־יביות, תוך שמירת מסגרת החוק המאפשרת פיקוח.

מדיניות שוק ההון: התקרבות לשחרור החוב הפנימי, ללא הגדלתו. שחרור מקורות לסקטור הפרטי למימון השקעות, תוך השוואת תנאי הגיוס בין הממשלה לבין הסקטור הפרטי. שר האוצר ישעה את סמכותו לאשר הנפקות. הנפקות אג"ח ומניות יתבצעו באישור הרשות לניירות ערך בלבד. תצומצם חובת ההשקעה בניירות ערך ממשלתיים החלה על גופים פיננ־סיים, תוך הרחבת אפשרות ההשקעה של גופים אלה בניירות ערך של חברות ובנקים להשקעות.

מדיניות מוניטרית: הקטנת המגבלות המנהליות על אשראי במ־טבע חוץ והקטנת הפער בין הריבית על אשראי מקומי לבין אשראי במ־טבע חוץ. יעדים אלו יושגו, בין היתר, באמצעות הטלת היטל מוניטרי בשיעור שנתי על אשראי במטבע חוץ. קביעת יעדים נומינ־ליים לאשראי ולנכסים הכספיים הנ־זילים, הנובעים מיעדי התקציב והאינפלציה.

מדיניות המס: הקטנת נטל המס הכולל באמצעות הורדת שיעור מס ההכנסה השולי על יחידים, הקטנת שיעורי המס על חברות, תוקם ועדה ציבורית לבחינת רפורמה במערכת המס, תוך התייחסות לבי־טול פטורים במגמה להרחיב בסיס המס.

עוזבה אירידור סופרת "הארץ" לענייני כלכלה מוסרת: מנתוני התקציב הלאומי שהוצגו אתמול עולה, כי היעדים המרכזיים של המדיניות הכלכלית לשנת 87' יהיו: המשך ייצוב האינפלציה ומאזן התשלומים וסלילת הדרך לחידוש הצמיחה. יעדים אלה יושגו, בראש ובראשונה, באמצעות הורדת המסים המתוכננת וקיצוץ בתקציב המדינה.

הצריכה הציבורית, למעט היבוא הביטחוני הישיר, תגדל ב־2%. ביבוא הביטחוני צפוי גידול של 2.7 מי־ליארד דולר. עיקר הגידול בצריכה הציבורית המקומית יחול בקניות של מערכת הביטחון.

יימשך הגידול בצריכה

הגידול בצריכה הפרטית ולנפש ובחיסכון ימשך גם בשנת 87'. גם בשנת התקציב הבאה צפויה רמה גבוהה של רכישת נכסים על ידי הציבור. צפוי גידול של 8% בר־כישות מוצרים בני קיימא. כך בבד עם המשך העליה בצריכה הפרטית, צפוי גידול החיסכון. לגידול בחיס־כון הפרטי עשויה לסייע היציבות הצפויה בשוק ההון.

הגברת הפעילות הכלכלית

בשנת 87' צפויה הגברת הפעילות הכלכלית במשק. הגידול הריאלי בתוצר המקומי של הסקטור העסקי יגדל לעומת 86' מ־2 ל־4 אחוזים. התוצר המקומי הכולל יגדל ריאלית ב־3%.

השקעות ובניה: השקעה הגול־מית בנכסים קבועים תגדל בשנת 87' ב־3.5%. עלייה של 7% צפויה בהשקעות בענפי המשק כמו ציוד, מבנים, מכונות וכלי תחבורה. ירידה של 6% צפויה בהשקעות בבניינים למגורים.

סך תשלומי השכר במשק יגדלו בשנת 87' ב־4%. השכר הפנוי של השכיר יגדל ב־2%. ההכנסה הפנויה שלא משכר תגדל בשיעור גבוה יותר. סך ההכנסה הפנויה תגדל ב־7%.

ערך את העמוד: חיים טל

בעקבות החלטת חברות לתיירות־פנים:

המלונאים ינקטו צעדים נגד משלמים לפי שער הדולר הקודם

מאת זהר בלומנקרנץ, סופר "הארץ" לענייני תיירות

בכנס חירום של ששת הגופים המובילים במגזר תיירות הפנים, הוחלט לבצע את כל תשלומי ההזמנות לאירוח בבתי המלון, שבוצעו עד ליום הפיחות, לפי שער החליפין הישן של 1.5 ש"ח לדולר. אתמול נודע, כי החלטה זו של גורמי תיירות הפנים אינה מקובלת על בתי המלון, המתכוננים לנקוט נגדה צעדים. ששת גורמי תיירות הפנים — "תור מושב", "נופים ואתרים", "קל", "צבר", "ארגון פו־ריירעית", הודיעו בכתב לבתי המלון השונים, כי אין להם שום זכות חוקית לגבות את ההפרשים הנובעים מהפיחות בשעור 10%, מלקוחות ששילמו כבר את מלוא סכום האירוח.

מלבד הקושי המשפטי, קיים הקושי הטכני לאתר את הלקוחות, ולגבות את ההפרשים. העלאת מחיר האירוח מהיום למחר עלולה לגרום, לטענתם, לביטולים מיידים בהז־מנות לבתי המלון, מבלי לקחת בחשבון את הפגיעה הצפויה למוני־טין של בתי המלון והסוכנויות.

לפיכך הודיעו גורמי תיירות הפנים לבתי המלון השונים, כי עד לסוף החודש (31 בינואר) יעבירו אליהם את התשלומים עבור הזמנות אירוח שבוצעו ושולמו מראש על־ידי הלקוחות לפני הפיחות על־פי שער הדולר הישן. יצויין כי ישנם בתי־מלון החתומים על חוזי התקשרות עם סוכני הפנים על־פי שער הדולר. אחרים חתומים על חוזי התקשרות על בסיס שקלי, ללא קשר לשער החליפין של הדולר.

מלונות אשר "ישברו מחירים" — יאבדו כוכב

בתי מלון אשר ייתפסו, כי נקטו במחירי אירוח הנמוכים מרמת מחירים מינימלית חדשה אשר תיקבע, יורדו לדרגה כוכבית נמוכה יותר. אתמול נודע, כי המלצה זו כלולה בנושאי תוכנית העבודה החדשה של התאחדות המלונות.

התוכנית נדונה בישיבה סגורה של הנהלת התאחדות המלונות.

מחר דיון בתביעת הרשות לפיתוח אמצעי לחימה נגד ועד עובדי המחקר

העילה — מניעת המשך העברת העובדים והמיתקנים למכון "לשם" החדש שהוקם בגוש שגב

מאת נורית בהנא, סופרת "הארץ"

מחר ייערך דיון בבית הדין לעבודה בחיפה, בתביעת הנהלת הרשות לפיתוח אמצעי לחימה נגד ועד עובדי המחקר, שמנע באחרונה את המשך העברת העובדים והמית־קנים למכון "לשם" החדש שהוקם בגוש שגב.

המכון הוקם בהשקעה של 85 מי־ליון דולר. בתגובה על צעדי ועד עובדי המחקר, פנתה הנהלת רפא"ל לבית הדין לעבודה בחיפה, בבקשה להוציא צו מניעה נגד הוראת הוועד שלא לשתף פעולה עם ההעברה.

נציגי ועד המחקר, (אחד מתוך חמישה ועדים ברפא"ל), מסרו בפני עיתונאים כי תהליך ההעברה למפעל "לשם" כרוך בבי־זבוז עשרות מיליוני דולר, בתקופה בה מפטרים מאות עובדים, ובעת שנערכים קיצוצים דראסטיים בתק־ציבי מחקר. העובדים טוענים כי מתקן "לשם" הוקם בתקופת שפע, בעוד שכיום המציאות שונה — פרוייקטים רבים קוצצו, ומאות עוב־דים מפוטרים. נציגי ועד עובדי המחקר טענו כי במיתקנים הנוכ־חיים של הרשות לפיתוח אמצעי לחימה ניתן לבצע את כל הפרוי־קטים המתוכננים לשנים הבאות, מבלי לפגוע בתקציבי הפעילות, ומבלי לערער את עתידה של הרשות לפיתוח אמצעי לחימה ועוב־דיה. על־פי נתונים שמסר ועד עובדי המחקר, יסתכמו ההוצאות הישירות של תהליך ההעברה בכ־25 מיליון דולר, וכרוכות עוד הוצאות רבות.

דובר רפא"ל, בועז שחר, מסר בתגובה כי לפני שנתיים נהנך מכון לש"ם, המאפשר לרפא"ל מרחב צמיחה לשנים רבות. מטרת ההעברה היתה, בין השאר, לסייע בישוב ותיעוש הגליל. מכון לש"ם מהווה לדבריו גורם מעודד ומורה להקמת תעשיה עתירת ידע, לחי־דוש הצמיחה בגליל ולקידום עבו־דות תעשיה ענפות באזור כולו.

בשירותי מינהל ממשלתיים:

השכר עלה ב־7.2% בשנת 1986 לעומת 85, אך ירד ב־6.1% בהשוואה ל־1984

מאת צבי זרחיה

השכר החודשי בממוצע ברוטו למשרת שכיר בענף שירותי מינהל ממשלתיים, היה גבוה בשנת 86' ב־7.2% במחירים קבועים, לעומת שנת 1985. לעומת זאת, השכר החודשי הממוצע ברוטו למשרת שכיר בענף זה היה נמוך ב־6.1%, לעומת 84'. השכר נטו בענף זה היה ב־86' גבוה ב־11%־10% לעומת 85'. כך מסר אתמול דובר הלשכה המרכזית לסט־טיסטיקה.

סך התשלומים ברוטו למשרת שכיר בענף שירותי מינהל ממשלתיים (כולל המוסדות הל־אומיים) היה בחודש דצמבר האחרון כ־1,430 ש"ח.

מספר משרות־שכיר בענף שירותי מינהל ממשלתיים (כו־לל המוסדות הלאומיים) היה נמוך ב־1986 ב־4% לערך בהש־ואה ל־85', והגיע ל־83 אלף.

חברה משותפת ל"אלביט" ו"לוראל קורפריישן" לייצור אלקטרוניקה צבאית

מאת יהונתן שרמן, סופר "הארץ" לענייני כלכלה

"אלביט" הקימה חברה משותפת עם חברת "לוראל קורפריישן" מארה"ב, לייצור ושיווק של מערכות מתקדמות בתחום האלקטרוניקה הצבאית.

החברה החדשה הוקמה בהשקעה של 10 מיליון דולר ובשלב זה תתמקד במימון מחקר ופיתוח של פרויקטים משותפים, אשר ביצועם יתחלק בין שתי החברות.

לדעת "אלביט" השילוב של מומ־חיות "לוראל" בתחום מערכות לוחמה אלקטרונית ומומחיותה של "אלביט" בתחום מערכות בקרת אש וזיהוי מטרות, עשוי להציב מספר פתרונות טכנולוגיים חדשניים. "לוראל קורפריישן" הינה חברה בין לאומית עתירת טכנולוגיה, העוסקת בתכנון וייצור מערכות לשימושים צבאיים ותקשורתיים.

בצער רב אנו מודיעים על פטירתו
של בעלי, אבינו וסבנו היקר
דוד גולדברג
יליד פתח־תקוה
ההלוויה תצא היום יום ה' כ"ה טבת תשמ"ז 29.1.87
בשעה 3.00 אחר הצהרים מביתו ברחוב הנשיא 13
זכרון יעקב לבית העלמין המקומי
המשפחה

אנו מודיעים בצער על פטירת יקירנו
ד"ר אלי פינקלר
ההלוויה תתקיים היום יום חמישי, 29.1.87, כה' בטבת תשמ"ז בשעה 12.00 מבית ההלוויות סנהדריה ירושלים
המשפחה

לרו"ח גולדשטיין יוסף
איתך באבלך
כור סחר
החטיבה לסחר פנים
סולכור חברה לשיווק
וקניות בע"מ

ליוסף גולדשטיין
אתך באבלך הכבד על פטירת
אמך ז"ל
המכון הישראלי לנפט ולאנרגיה

למר דוד צימנד
ולחברת רמתם בע"מ
משתתפים באבלכם על פטירת
גב' **רנה מלכה צימנד** ע"ה
קופל ראם בע"מ
תעשיות תוכנה ועיבוד נתונים במחשבים

לעו"ד אביגדור קנטי ומשפחתו
משתתפים באבלכם הכבד במות הבעל והאב
רפאל ז"ל
מאיר אדר וב"ב

לאסתר אשר
משתתפים בצערך במות
בעלך
החברים לעבודה

לאבשלום גולדשמיד
איתך באבלך הכבד על מות
רעיתך ז"ל
הנהלת התעשיה
האוירית לישראל

לחנה שוורץ
אתך באבלך במות
אביך ז"ל
סגל העובדים והמורים
בפקולטה למשפטים
אוניברסיטת תל־אביב

מכון נפתלי
משתתף בצער
פני ישורון ובית רמתם
על מות **האם**
ד"ר אריה נפתלי
ומיכל נפתלי

לאביגדור קנטי
אתך באבלך במות אביך
רפאל ז"ל
רבקה ורוני בן־אריה

חדשות של שבת
■ לא חוקית. אתי חסיד בעקבות ההפלה בצפת ■ פרשת דוד בלאס: מה היה, מה קרה, מי מסתיר מה — אבי קרטין, שאול אברון ■ אביגדור פלדמן על מימון מפלגות ■ זהירות מאיר חת. יקיר פלסנר, אלעזר לוין ■ רוטבליט עם צ'רלי ביטון ■ מי צריך את הסוכנות? צבי גילת ■ דפנה ארואסטי חוזרת לחיים. שרית ישי־לוי ■ מקייטן מאוהב. ירון פריד ■ יעל גבירץ ■ יוסי אולמרט ■ טדי פרויס, טלוויזיה ■ דודו גבע ■ ישעיהו ליבוביץ ■ דוד אבידן על פגישת הסופרים עם ראש הממשלה: שום סופר חשוב לא היה שם ■ יהודה ליטני עם אבישי מרגלית ■ הקיבוצניק ירה. מאת יוסי ורטר ■ המדור הצבאי של אלכס פישמן ■ דליה פן לרנר מבשלת הונגרי ■ יומני סמי אלקיים

קבלת מודעות
לא מכרת
לא שילמת
מ־8.00 עד 20.00
הבוקר הארץ
הארץ חדשות
כותרת העיר
פרסום פון
מבצע מדהים
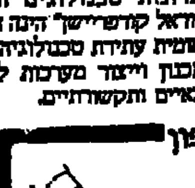
03-738707
03-739297
לבעלי כרטיסי אשראי

ספורט

בעריכת יחיאל ארזי

הערב ב־9 מכבי ת"א משחקת ביוגוסלוויה

זאדאר מפחדת בעיקר מג'מצ'י

המאמן דז'רדיה: קיווינו שדורון לא יגיע לכאן ● אסור לנו לרוץ נגד מכבי ● לישראלים יהיה יותר קשה כאן כיוון שהקבוצה שלנו התחזקה ● הקבוצה שתפסיד הערב יוצאת מהתמונה"

גביע האלופות

זאדאר, יוגוסלוויה (מיוחד ל"ספורט הארץ"). מכבי תל־אביב תתייצב כאן הערב (21.00 שעון ישראל) למשחקו ה־13 על אדמת יוגוסלוויה, בידיעה ברורה שהפסד לקבוצת זאדאר יעשה את שלושת המשחקים הנותרים בבית הגמר לפורמאליים בלבד.

מזה שנים לא התכונן האלוף הישראלי למשחק חוץ בצורה יסודית כל כך והראיה שהגיע לכאן 48 לפני פתיחת המשחק והספיק להתאמן פעמיים. לאור הטיסה המסובכת לעיר זו, השוכנת לחוף הים האדריאטי, היה זה שיקול נכון, וכך התאפשר לבחורים לנוח כדי להגיע למשחק במצב גופני טוב. הוא יזדקק לכך לאור המשחק הקשה הצפוי לו והאווירה החמה שתהיה ביציעים.

לנצח את מכבי

מיקי ברקוביץ' ומוטי ארואסטי שיחקו באולם צר המידות של זאדאר לפני יותר מ־14 שנים, עם נבחרת הנוער שהדהימה את ברית המועצות 70—63 וסיימה רביעית באליפות אירופה. מאז הם עשו קאריירה מזהירה במדי הנבחרת ובמכבי תל־אביב. הערב יוביל מיקי, הישראלי הפופולארי ביותר כאן, את מכבי לאחד המשחקים החשובים ביותר שלו בשנים האחרונות, משחק שרק ניצחון בו יותיר לקבוצה מחשבות על משחק הגמר.

גם לזאדאר זהו משחק של להיות או לחדול. היא נמצאת במצב דומה לזה של מכבי, עם ניצחונות בית בלבד והפסד ביתי למילאנו. אוהדי זאדאר, שבאו לחזות אתמול לפני הצהריים באימון של קבוצתם ומבטיחים הערב להרעיש עולמות (האולם יכול לקלוט כ־3,500 צופים ויהיה מלא עד אפס מקום), משוכנעים שקבוצתם לא איבדה עדיין את סיכוייה. "קודם עלינו לנצח את מכבי", אמר אחד מהם. "הקבוצה שלנו יכולה לנצח בקובנה ובאורתז ולעלות לגמר". הם מספרים שרק לפני חודשיים היו על סף ניצחון על ציבונה ורק סל של ארשיץ' מחצי מיגרש, מנע זאת מהם.

ג'מצ'י מפחיד אותם

באימון אתמול השתתף גם הבינלאומי איוון סוסארה שהסיר את הגבס מידו השבורה, אבל ברור שהוא יוכל לחזור לפעילות רק בעוד כמה שבועות. המאמן יוסיפ דז'רדיה תירגל עם חמישיה שכללה את וראנקוביץ', שאוליה, סקרוצ'ה, פטראנוביץ' ופטוביץ'. אבל איש אינו יכול לערוב שזו תהיה החמישיה שתיפתח הערב.

בקבוצה היוגוסלווית מדברים בעיקר על ג'מצ'י ועל ברקוביץ'. פטוביץ' משוכנע שאם יעצרו אותם — ינצחו. המאמן דז'רדיה קיווה שג'מצ'י לא יגיע לכאן. "למכבי יש חמישה שחקנים טובים, אבל ג'מצ'י מפחיד אותי יותר מכולם", הוא אומר. "אסור לנו לרוץ נגד מכבי. בכל מיקרה למכבי יהיה כאן קשה הרבה יותר מאשר והקבוצה שלנו חזקה הרבה יותר מאשר זו ששיחקה בתל־אביב. הקבוצה שתפסיד הערב יוצאת מהתמונה".

ג'מצ'י אומר שזה מחמיא לו שכל כך חוששים מפניו, והוא רק מקווה שלא ישחקו נגדו בגסות. "יש לי עדיין כאבים המגבילים אותי. יש לי קצת פחד פסיכולוגי לקבל מכה במקום הפגוע, אבל אתן כל מה שאני יכול".

תאור מהלך המישחק במלואו יועבר בשידור חי ברדיו. הטלוויזיה תקרין את המחצית השניה בלבד.

גיגי כהן, מאמן נבחרת הנוער, בראיון מיוחד ל"ספורט הארץ", לפני שוב הנבחרת היום מניו זילנד:

אם יפטרו אותי יפסידו מאמן טוב

מוסיף: אילו טעיתי הייתי מודה ללא היסוס, אבל מגוחך לקבוע אם אני מאמן טוב או לא, רק בגלל כדור שנכנס או לא נכנס לשער

קדם עולמי

מאת משה הר געש שליח "הארץ" לניו זילנד

נבחרת הנוער של ישראל עומדת לחזור היום מניו זילנד, שם לא הצליחה להשיג את הכרטיס לגמר העולמי באוקטובר בצ'ילה. להלן שיחה שערכתי עם המאמן המאוכזב גיגי כהן, לפני שהנבחרת יצאה בדרכה חזרה לישראל.

אומר כהן: "ברור שמצב הרוח שלי לא טוב. אך מאמן צריך לדעת לחיות עם כישלון. לא עשיתי אפילו שגיאה אחת. למרות זאת אין להתעלם מן העובדה שיש לנו בעיית מסלנו. אנחנו לא משחקים לאורך 90 דקות. אני לא יודע בכמה טעיתי מאחר שהשחקנים ביצעו את כל מה שתירגלנו ועבדנו. אם הייתי טועה הייתי מודה בכך ללא כל היסוס. אין לי כל כוונה להאשים את השחקנים כי הם התאמצו והגיעו למצבים. הם ניסו לבצע את כל מה שתירגלנו. לא תמיד בהצלחה. הסיום היה הלוטי".

★ המסקנות והלקחים:

"יש להמשיך ולעבוד עם נבחרת הנוער ב' ועם הנערים שיסיימו את קדם הגביע העולמי. צריך לאחד אותם לנבחרת אחת ולאפשר להם מאכסימום של משחקים בינלאומיים. אני ממליץ שיקיימו משחק או טורניר בינלאומי בארץ, או בחו"ל, כל חודשיים.

"אין זה סוד שנושא המנהיגות, שהוא חשוב, לקה בחסר בנבחרת הזו. ראינו את זה אצל האוסטרלים. בנבחרת נוער ב' ובנבחרת הנערים יש יותר מנהיגים מאשר בנבחרת זו ויש לטפח אותם. משה איינברג אינו מנהיג. הוא שקט מידי ונחבא אל הכלים".

★ על השמועות שלא ימשיך בתפקידו:

"אעשה הכל כדי להמשיך בתפקיד. אני חושב שאני מתאים לתפקיד, הן כמאמן, הן כמדריך, הן כמנהל. אם ההתאחדות לכדורגל תחליט שלא אמשיך, היא תפסיד מאמן טוב. יהיה מגוחך לקבוע אם אני מאמן טוב או לא, רק בגלל כדור שנכנס או לא נכנס לשער. הייתי מייעץ שלפני שמחליטים יבדקו עם כל מי שעבד איתי: חברי הנהלת ההתאחדות שנסעו איתי לחו"ל, המאמן הלאומי מ' ליינקו מי־רי' ואנשים שאני עובד איתם כל השנה. שיראו מה עשיתי ובניתי. אם אחרי בדיקה כזו יחליטו שאני לא מתאים, זה מקובל עלי.

"אני יודע שתהיה ביקורת. מאמן שאינו מסוגל לספוג בקורת חריפה, שלא יהיה מאמן. צריך לדעת שלא הכל הולך חלק. ברור שתהיה בקורת. לא תהיה לי טענה נגד אף אחד שיבקר אותי. לא אכעס על אף אחד. היה לי ברור שיעלו הצעות להחליף אותי. אם לא נצליח בטורניר".

★ על אוסטרליה:

"יכול להיות שאוסטרליה מקריבה אותנו. הגיע הזמן שנפסיק להתהלך עליהם בכל נחתים. הם התקרבו גם בטכניקה. צריך להפסיק לחשוב שאנחנו פייבוריטים. כל עוד המישחקים מתנהלים באוקיאניה תהיה לנו בעייה. בכלל, לישראל יש בעיה לשחק בטורניר עם הרבה משחקים בזמן קצר.

"הדבר החשוב ביותר לנבחרת נוער, הוא לייצר שחקנים לנבחרת הבוגרת. ואם אפשר, צריך גם להגיע להישגים. להערכתי שניים או שלושה משחקני נבחרת הנוער יגיעו גם לנבחרת הבוגרת".

הענק היוגוסלווי סטויאן וראנקוביץ', הנראה כאן חוסם את לי ג'ונסון, יהיה הערב היריב הקשה ביותר של מכבי תל־אביב בזאדאר (צילום: עודי קרן)

קשה, אבל אפשר לנצח בזאדאר

פרשנות

מאת מיכאל קרנן

חמש פעמים בעבר ניצחו כדורסלני מכבי תל־אביב ביוגוסלוויה, יותר מבכל מדינה אחרת היבשתית על צמרת הכדורסל האירופי. זה אמנם אינו מבטיח דבר לגבי מה שיהיה הערב בזאדאר, אבל זה צריך לתת לשחקני מכבי הרגשה שהמשימה אפשרית.

שמו של הכדורסל היוגוסלווי הולך לפניו, אבל אין ספק שהעובדה שהקבוצות היוגוסלוויות משחקות ללא כדורסלני חיזוק מארצות הברית, מקילה במידה רבה על הקבוצות הזרות. מאידך ידוע שקשה מאד לשחק ביוגוסלוויה בגלל האולמות "החמים", המפעילים לחץ גדול על הקבוצות האורחות ועל השופטים.

חפצים ויריקות

כל מי ששיחק אי פעם בזאדאר יודע לספר שזה אולם קשה ביותר לקבוצות אורחות, מכיוון שהצופים יושבים קרוב מאד לקווים, זורקים חפצים, יורקים על שחקני היריב וכו'. על שחקני אורתז, ששיחקו שם לפני שבועיים, השפיע הדבר קשות והם הגיעו רק ל־32 אחוזי קליעה. למרות זאת נוצחו במפתו של הדבר 70—64, מה שמוכיח שהשד אינו נורא כל כך.

מלבד נבחרת הנוער של ישראל, הופיעה עד היום רק קבוצה ישראלית אחת באולם בזאדאר — הפועל רמת־גן, שנוצחה 90—96 במישחק גביע קוראץ' בנובמבר 1979. היוגוסלבים נוצחו שבוע קודם לכן בתל־אביב 75—80 ועלו לשלב הבא. מהקבוצה דאז נותרו ארבעה: הקפטן סקרוצ'ה שקלע אז 29 נקודות בכל מישחק, אובאר, פטראנוביץ' ופטוביץ'.

שני האחרונים, המשרתים בצבא, לא שיחקו בתחילת דצמבר בידי אליתו במשחק בו נכבעה זאדאר 83—99. שניהם שחקנים בינלאומיים (פטראנוביץ' היה בנבחרת יוגוסלוויה באליפות העולם בספרד) ומוסיפים לקבוצה נסיון, גובה וכוח (פטראנוביץ') וקליעת חוץ (פטוביץ').

הפתעה יוגוסלווית

במישחק נגד אורתז הפתיע המאמן יוסיפ דז'רדיה, כאשר ויתר בפתיחה על שני הרכזים הקבועים שלו, מטולוביץ' ושאוליה. ותחת זה העמיד השרתי קוסאנץ' שגובהו 2 מטרים, כרכז ביחד עם פטוביץ'. פטראנוביץ', אובאר וראנקוביץ'. זו חמישיה גבוהה מאד ושאם תשחק גם הערב, תעמיד קשיים בפני שחקני החוץ של מכבי.

בכל מיקרה נראה לי שמכבי יצטרך לפתוח הערב עם שלושה שחקנים גבוהים. ביראליהו היו לדורון ג'מצ'י קשיים גדולים מול אובאר החזק. קורנליוס (או לאמפ) יוכלו להסתדר עימו ביתר קלות. במכבי גם זוכרים היטב את המיטוזה של מטולוביץ', שקלע 36 נקודות בהיכל הספורט התל־אביבי. מאז הוא לא חזר על מיבצעים כאלה בבית הגמר, ויש לקוות שגם הערב לא יעשה זאת.

מעניין שזאדאר מתקשה לקלוע נקודות במישחקי הבית. נגד ז'לגיריס קלעה 82 נקודות, נגד אורתז 70 ובהפסד למילאנו בשבוע שעבר 78. ומאחר שהעונה מישחק ההגנה של מכבי טוב למדי, נראה לי שאם יגיעו מיקי ברקוביץ' וחבריו לאחוזי קליעה סבירים, יוכלו לגבור על האלוף היוגוסלווי.

להישמר מפני הענק

על המכבים יהיה להישמר מפני מידיו של הענק וראנקוביץ' (2.15), כדורסלן מוכשר ביותר המתקדם ממישחק למישחק. נגד הצרפתים ביצע לא פחות מ־11 חסימות. מוטב איפוא לא להתנהם מתחת לסלים ולנצל את היד הטובה של מגי וג'ונסון, שלא לדבר כבר על ברקוביץ' וג'מצ'י.

זו ההזדמנות האחרונה של מכבי להישאר בתמונה ואם ישחק באחריות, בשאפתנות ובקור רוח, הוא מסוגל בהחלט לזכות בניצחון החוץ הראשון שלו בבית הגמר.

מכבי תל־אביב

מס.	שם	גיל	גובה
4	האוזי לאמפי	31	2.09
6	עידו שטיינברגר	20	1.84
7	מוטי ארואסטי	32	1.88
8	גרג קורנליוס	29	2.01
9	מיקי ברקוביץ'	32	1.91
10	חן ליפין	20	1.84
12	דורון ג'מצ'י	25	1.97
13	קווין מגי	28	2.02
14	ליאור ארדיטי	19	1.92
15	לי ג'ונסון	29	2.09

● מאמן: צבי שרף
● עוזר מאמן: יאיר שרון

זאדאר

מס.	שם	גיל	גובה
4	דארקו פאהוליץ'	23	1.88
5	סטיפה שאוליה	18	2.06
6	פטאר פטוביץ'	27	1.90
8	אנטה מטולוביץ'	28	1.87
10	דראזן בלאזביץ'	23	2.08
11	ס.וראנקוביץ'	22	2.15
12	ז. פטראנוביץ'	27	2.05
13	אריאן קוסאנץ'	17	2.00
14	איוויצה אובאר	29	2.04
15	בראנקו סקרוצ'ה	31	1.96

● מאמן: יוסיפ דז'רדיה
● עוזר מאמן: ב. שוליאק

● שופטים: ואקדיינן (הולנד), איוואנוב (בולגריה)

מכבי ביוגוסלוויה

62/63	אולימפיה	71—72
72/73	הכוכב האדום	115—88
77/78	יוגופלסטיקה	112—111
78/79	בוסנה	87—101
79/80	בוסנה	84—78
	פרטיזן	91—96
80/81	בוסנה	86—87
81/82	פרטיזן	83—84
82/83	ציבונה	87—94
83/84	בוסנה	90—85
84/85	ציבונה	88—77
85/86	ציבונה	90—86

● סה"כ: 5 ניצחונות, 7 הפסדים

ז'לגיריס במאדריד אורתז במילאנו

מאדריד (שרות "ספורט הארץ"). ריאל מאדריד, שזכתה בניצחון כפול בסיבוב הראשון של בית הגמר, מארחת הערב את ז'לגיריס קובנה שגברה עליה במחזור הפתיחה 91—83. זו גם ההזדמנות האחרונה של הליטאים לזכות בניצחון חוץ. שלושת המישחקים הנותרים שלהם יתקיימו בקובנה.

במילאנו אמורה טרייסר לגמול לאורתז שניצחה אותה בצרפת 75—73.

טבלת בית הגמר

1.	אורתז	5	406—383	9
2.	מילאנו	5	485—376	9
3.	מכבי ת"א	6	491—494	9
4.	קובנה	6	476—489	8
5.	זאדאר	5	382—428	7
6.	ריאל	5	415—421	6

מחזיקות גביע

צ.ס.ק.א. ניצחה בברצלונה ועלתה לחצי הגמר

ברצלונה (שרות "ספורט הארץ"). ניצחונה המפתיע של קבוצת צ.ס.ק.א. מוסקווה על חובבנה ברצלונה 106—92 העלה אותה לחצי גמר גביע אירופה למחזיקות גביע. היא תשחק בחצי הגמר נגד סקוד ליני פוארה, על אף שזו הפסידה בבלגיה לראסינג מאלין 89—84.

לחצי הגמר עלו עוד, ציבונה זאגרב, שניצחה את אפס פילזן איסטמבול 123—78 ווילבראו, על אף שנוצחה בצ'כיה על ידי אוסטרווה 83—77.

המישחקים יתקיימו ב־17 וב־24 בפברואר. מישחק הגמר יהיה ב־17 במארס בנוביסאד, יוגוסלוויה.

אן.בי.איי

ההחטאות בעונשין בעוכרי יוסטון

ניו־יורק (אי־פי). שחקני יוסטון רוקטס ניצלו רק 22 מ־47 זריקות עונשין ולכן נוצחו 92—88 ע"י יוטה ג'אז. "אני זוכר מתי קבוצה שלי החטיאה כל כך הרבה זריקות עונשין", אמר המאמן המאוכזב ביל פיץ'.

אקים אולג'ואן, שקלע 32 נקודות ליוסטון וקטף 17 ריבאונדים, ניצל רק 8 מ־18 זריקות עונשין והענק השני, ראלף סמפסון, רק 4 מ־10.

הלוס־אנג'לס לייקרס זכו בניצחון ה־17 ברציפות על פורטלנד, הפעם 107—100 עם 21 נקודות של ביירון סקוט. צ'ארלי באוקלי עם 25 נקודות ו־25 ריבאונדים, הוביל את פילדלפיה לניצחון 108—103 על ניו־יורק ניקס למרות 31 הנקודות של ג'ראלד ווילקינס. אחיו דומיניק קלע 33 נקודות בניצחון אטלנטה על אינדיאנה 114—98. קווין מקהייל ומייקל ג'ורדן קלעו 30 נקודות כ"א אבל בוסטון ניצחה את שיקאגו 105—97.

תוצאות נוספות: מילווקי — גולדן סטייט 119—115, וושינגטון — דאלאס 118—113, סקראמנטו — ניו־ג'רזי 118—115, סן־אנטוניו — דטרויט 118—107.

מקנרו ניצח גם את וילאנדר

פורטלנד (אי־פי). עשרים וארבע שעות אחרי שגבר על סטפאן אדברג, הכניע ג'ון מקנרו כי הוא אכן חוזר לכושר. במישחק ראווה כאן גבר על שוודי אחר, מאטס וי־לאנדר, 6—4, 6—4.

בתחרות הערכה במתכונת של מישחק גביע דייויס בין ארה"ב ושוודיה, ניצח מיכאל פרנפורס את פיטר פלמינג 7—6, 6—3.

שחקן נוסף מנבחרת שוודיה, אנדרס יאריד, עלה לסיבוב השני של אליפות מדינת ויילס הדרומית הנערכת בסידני. יאריד, המדורג שני, ניצח את האמריקאי בן פלק 6—3, 6—7, 6—3. אנדריקה אוריוזה (ארגנטינה) גבר על בבד ברין (ארה"ב) 6—3, 6—4, 6—2 ואלי מאסור (אוסטרליה) ניצח את ליאונרדו לאבליה (מכסיקו) 6—3, 6—4, 6—4.

סטיב קפלן, בעבר קפטן הקבוצה, כיום אוהד:

מלמעלה רצו שהפועל ר"ג ימות — והקבוצה אמנם מתה

כדורסל

מאת שמואל קליגר סופר "ספורט הארץ"

"כבר לפני שנתיים הזהרתי שדבר עלול לקרות. נפילת הפועל רמת־גן, כדורסל, לא היתה מקרית. יד מכוונת מלמעלה היתה מעוניינת לגרום לקבוצה למות, והיא אכן מתה" — דברי סטיב קפלן, בעבר קפטן ומי שנחשב לגדול שחקני הקבוצה בכל הזמנים. אף כי הכחיש כל מעורבות רגשית לירידת הקבוצה לליגה הארצית, נשמע כמי שטובת הקבוצה היתה פעם לנגד עיניו. הוא לא רצה שהדברים יסתיימו כך.

סטיב קפלן מדבר על עוול שנעשה לו לפני 6 או 7 שנים. לעולם לא ישכח לקברניטי רמת־גן את היחס אותו קיבל. בשל כך, לדבריו, הוא אדיש כיום למצב הקבוצה. כראייה ציין את העובדה שלא חזה הפעם בקבוצה אפילו פעם אחת. "לפחות אין בי שמחה לאיד כפי שחשים כלפי הקבוצה שחקנים כמו סטיב שלכטר וקורקי גלסון", אמר קפלן.

גם איתן מגידו שהיה יו"ר הקבוצה מסך 10 שנים, בתקופת הזוהר שלה, לא נשמע כאילו חרב עליו עולמו. "המשבר התפרק בגלל עניינים כספיים", אומר מגידו. המנהל כיום חברת בנייה גדולה. מגידו מדבר על הפער בין תוכניות ראש העיר של רמת־גן והמציאות. "ראש העיר רוצה עכשיו להשקיע כסף, אבל הבעיה כיום אינה כסף, אלא היעדרם של שחקנים ברמה מתאימה".

גם מגידו, כמו מקורבים אחרים, אומר: "אין ברמת־גן מקום לשתי קבוצות. צריכים לעשות איחוד עם מכבי רמת־גן. רק כך אפשר יהיה להציל את הכדורסל בעיר".

לדעת פנחס יום טוב אשר ניהל את הקבוצה שנתיים מאז 1983 הבעייה היתה בעלות הגבוהה של השחקנים, בתקופה בה מצב הקבוצה נראה, לכאורה, שפיר. "שחקנו פרות קדושות. טיפלנו בעשרות משפטים, אבל לא היתה ברירה. אני חסיד השיטה האמריקאית הרואה בכדורסל עיסקי שעשועים ותו לאו. כשנוצר חוב של 600 אלף דולר, לא היתה ברירה אלא לנקוט בדרך שלי. יהיה המחיר האלטרנטיבי אשר יהיה", דברי היו"ר לשעבר.

גם יום טוב מדבר על העתיד. "נקים בי"ס לכדורסל. תהיה בעיר ליגה לילדים. נקים מועדון עירוני משותף. מבחינת הפוטנציאל אין הצדקה לשתי קבוצות ואם התוכנית לעשות זאת תיתקל בקשיים, תהיה לנו קבוצה עירונית שתתחיל את צעדיה הראשונים בליגה ג'", אמר יום טוב.

אלי רוזנצוייג, חבר ההנהלה הנוכחית רואה את הרעה החולה בכדורסל בתופעת "האמריקניזציה". "כיום צריך להיות גנב, מלבד מכבי תל אביב, כדי להחזיק קבוצת כדורסל בליגה הלאומית".

היו"ר הנוכחי אברהם חמה: "אמרו לנו שכדאי לבנות מליגה נמוכה. בשביל מה? מדוע אי אפשר לבנות את הקבוצה בליגה הלאומית? מצב הקבוצה כיום שאין חובות, אין עיקולים ואין משפטים. העתיד יהיה טוב. אנו בונים על הנוער. שחקנים צעירים, יחד עם קית בנט יקצרו, ויחד עם ראש העיר הפועל רבות למען הקבוצה, עוד תהיה לנו ברמת גן קבוצה טובה שתגיע להישגים".

● הפועל ניסן בלאנק הצליח לעלות לשלב חצי הגמר בתחרות הבין לאומית הגדולה על גביע מרטיני, בפאריס.

סימס חתם לעוד שנתיים בנתניה

מאת שמואל קליגר סופר "ספורט הארץ"

ווילי סימס ימשיך לשחק באליצור נתניה גם בשתי העונות הקרובות. הסכם על כך נחתם לאחרונה בין השחקן וראשי הקבוצה. כדי לתקוע יתד בעיר גם מהבחינה הכלכלית, יפתח בקרוב סימס, יחד עם רופא הקבוצה ד"ר גתן, מכון כושר ליד האולם של אליצור.

איימוס עשוי לשחק בישראל בעונה הבאה

מאת סופר "ספורט הארץ"

קאריל איימוס, כדורסלן מכבי רמת־גן לשעבר, עשוי לחדש את הופעותיו בקבוצה ישראלית, בעונה הבאה. איימוס, המשחק היום במדי מוליכת הטבלה בארגנטינה, נמצא בישראל לרגל פגרה בליגה בארגנטינה ומקיים פגישות חברותיות. אתמול יצא לגליל להתארח אצל חברו קרטיס בוי, עימו חילק את החדר כאשר השניים למדו באוניברסיטה בארה"ב.

ווסטהאם — טוטנהאם 1—1 ברבע הגמר

לונדון (אי־פי). יריבתה של ארסנל בחצי גמר גביע ליטלוודס (גביע הליגה), לא נקבעה עדיין אחרי שווסטהאם וטוטנהאם נפרדו בתיקו 1—1 במישחק שהיה באיצטדיון אפטון פארק.

קלייב אלן הבקיע את שערו ה־29 שהקנה יתרון לטוטנהאם בדקה ה־38. טוני קוטי השווה במחצית השניה והקבוצות יפגשו שוב כיום שני.

סאותהמפטון תשחק בחצי הגמר נגד ליוורפול אחרי שגברה על שרוסברי מהליגה השניה 1—0. קולין קלארק הבקיע בבעיטת 11 מ' בדקה ה־67.

חדשות חוץ

לרפסאנג'אני יש במה לנופף: קיבל תנ"ך עם הקדשה מרייגן

יו"ר הפרלמנט האיראני, עלי אכבר האשמי רפסנג'אני, שהוא אחד מראשי המימשל המוסלמי־קיצוני באיראן, נופף אתמול בידו בספר תנ"ך, החתום על־ידי הנשיא רייגן, שלדבריו נשלח לאיראן במתנה של רצון טוב, תוך כדי הפעולה החשאית של הנשיא האמריקאי לשיפור היחסים עם המשטר האיראני. בצילום ניתן לראות הקדשה, ובה ציטוט מן הברית החדשה, ובתחתיתה החתימה "רונאלד רייגן", והתאריך: 3 באוקטובר 1986. באותה מסיבת עיתונאים הופצו בקרב הכתבים העתקים מדף דרכון אירי, שנשא את השם סיאן דוולין, עם תמונתו של היועץ־לשעבר של הנשיא לביטחון לאומי, רוברט מקפארלן. לדברי ראפסאנג'אני, ספר התנ"ך היה בין המתנות שהביא מקפארלן מרייגן, כשטס לאיראן במטוס, בו הובאו חלקים לציוד צבאי. לדברי ראפסאנג'אני, איראן ניתקה את השיחות על עיסקות הנשק עם ארה"ב. אולם היא מוכנה לקנות נשק מוואשינגטון, בתנאי שלא יהיו לעיסקות אלו תנאים כלשהם. הוא הבהיר כי איראן לא ראתה בעיסקה הקודמת עניין של חילופי נשק בבני הערובה האמריקנים שנחטפו ומוחזקים בלבנון. לעומת זאת, הוא ציין כי וואשינגטון תגלה רצון טוב, אם תשלח נשק שאיראן שילמה בעדו, אם היא רוצה שטהראן תסייע בשחרור בני הערובה, המוחזקים על־ידי קבוצות המצדדות באיראן. (צילום אי־פי)

גורבצ'וב מבצר כוחו במפלגה

עוזרו האישי שליווה אותו לפסגה ברייקיאוויק נבחר לחבר בפוליטביורו ● קונאייב, מקורבו של בר'ז'נייב הודח במושב הוועד המרכזי של המפלגה שנערך במוסקווה

מוסקווה (ע"ה). מנהיג ברית־המועצות, מיכאיל גורבצ'וב, ביצר אתמול את שליטתו במפלגה הקומוניסטית, עם הדחתו של עוזר שהיה מקורב לברז'נייב מהפוליטביורו.

סוכנות הידיעות טאס מסרה כי דינמוחמד קונאייב, בעבר מנהיג המפלגה ברפובליקה קזאחסטאן שבאסיה התיכונה, הודח במושב של הוועד המרכזי של המפלגה שנערך במוסקווה.

הוועד המרכזי גם הוחו על מינויו של אלכסנדר יעקובלב, עוזר אישי של גורבאצ'וב, כחבר, ללא זכות הצבעה בפוליטביורו.

המושב בחר בשני מזכירים חדשים של הוועד המרכזי. מזכירי הוועד הם האחראים לניהול היום יומי של מנגנון המפלגה. המזכירים החדשים הם ניקולאי סליונקוב, מנהיג המפלגה ברפובליקה ביילורוסיה, ואנטולי לוקיאנוב, ראש מחלקת המינהל בוועד המרכזי. מיכאיל זימיאנין, חבר ותיק במזכירות הוועד המרכזי, פרש מטעמי בריאות, מסרה סוכנות טאס.

שינויים אלה הם הראשונים בצמרת הסובייטית מאז ועידת המפלגה ה־27, שנערכה במארס אשתקד.

כעת נמצאים בפוליטביורו, הגוף החשוב ביותר בבריה"מ, 11 חברים מלאים ו־8 חברים ללא זכות הצבעה. במזכירות הוועד המרכזי ישנם כיום 12 חברים. משקיפים העריכו כי הדחתו של קונאייב והעלאתו בדרגה של יעקובלב מצביעות על כך שגורבאצ'וב ביצר במידה ניכרת את מעמדו בצמרת המפלגה.

יעקובלב כבר היה מזכיר בוועד המרכזי והממונה על התעמולה, והוא יועץ אישי לגורבאצ'וב. נלווה אל המנהיג הסובייטי לאיסלנד לפסגה עם רייגן באוקטובר אשתקד.

הצמרת הסובייטית 1987

פוליטביורו: חברים מלאים

מיכאיל גורבאצ'וב (55). מזכיר כללי; איגור ליגאצ'וב (66) מזכיר לעניני אידיאולוגיה וכוח אדם; גיידאר אלייב (63) סגן ראשון לראש הממשלה; ויקטור צ'בריקוב (63) ראש משטרת הבטחון הק־ג־ב; אנדרה גרומיקו (77) נשיא המדינה; ניקולאי ריז'קוב (57) ראש ממשלה; ולאדימיר שצ'רביצקי (68) מנהיג המפלגה באוקראינה; אדוארד שוארדנאדזה (59) שר חוץ; מיכאיל סולומנצב (73) ראש הפיקוח על המפלגה; ויטאלי וורוטניקוב (61) ראש ממשלה בפדר־ציה הרוסית; לב זייקוב (63) מזכיר לעניני כלכלה ותעשיה צבאית.

חברים ללא זכות הצבעה

פיוטר דמיצ'ב (69) סגן ראשון לנשיא; ולאדימיר דולגיך (62) מזכיר לעניני אנרגיה; ניקולאי סליונקוב (58) מנהיג המפלגה בביי־לורוסיה; סרגיי סוקולוב (75) שר ההגנה; יורי סולוביוב (61) מנהיג המפלגה באזור לנינגראד; ניקולאי טאליזין (58) ראש התכנון הכלכלי. אלכסנדר יעקובלב (63) מזכיר לענייני תעמולה; בוריס ילצין (55) ראש המפלגה בעיר מוסקווה.

מזכירות הוועד המרכזי

מיכאיל גורבאצ'וב, איגור ליגאצ'וב, ולאדימיר דולגיך, ניקולאי סליונקוב, לב זייקוב, אלכסנדר יעקובלב, אנטולי דוברינין, אנאטולי לוקיאנוב, ואדים מדוודב, ויקטור ניקונוב, גיאורגי ראזו־מובסקי.

מעצר 7 ערבים ע"י האף־בי־איי מעורר זעם בקהילה בקליפורניה

הוצאו ממיטותיהם באיומי אקדח של סוכני רשות ההגירה הפדראלית ● חשודים בהשתייכות לארגון הטרור "החזית העממית לשחרור פלשתין" בהנהגת ג'ורג' חבש ● דוברת הוועד הערבי אמריקאי: הם בסה"כ הביעו דעות פוליטיות לא פופולאריות

מאת בני לביא

הקהילה הערבית־אמריקאית בדרום קליפורניה, הביעה כעס וזעם על מעצרם של שבעה צעירים ערביים, החשודים בהשתייכות לארגון טרור קומוניסטי עויין — "החזית העממית לשחרור פלשתין" בפיקודו של ג'ורג' חבש.

"הם נעצרו ללא כל הוכחה", טענה דוברת הוועד הערבי־אמריקאי נגד אפליה בוואשינגטון, ולדבריה הם אינם אשמים. "הם בסך הכל הביעו דעות פוליטיות לא פופולאריות", טענה הדוברת.

ה"לוס אנג'לס טיימס" היה גדוש אתמול בביטויי תדהמה וזעם על הדרך, שבה נאסרו השבעה במיטותיהם. בבוקר יום ב' השבוע פשטו סוכני רשות ההגירה הפדראלית — בעקבות חקירה של האף־בי־איי — על בתי החשודים, העירו אותם באקדחים שלופים, ונטלו אותם למעצר כשהם כבולים באזיקים.

"שאלתי אותם כל הזמן במה הוא מואשם", סיפרה רעייתו של אחד העצורים, אמג'ד מוסטפה עובדייה. "הם פשוט התעלמו ממני". כשתבעו הסוכנים להקריא לעצור את זכויותיו "הם פשוט צחקו".

קאדר מוסה חמיד, שהוגדר על־ידי הבולשת כראש התא הקליפורני של "החזית", תואר כאן כאיש עסקים בן 32, המתגורר מזה 16 שנה בקליפורניה, פעיל בתנועה לזכויות האזרח, מתנגד לתמיכה האמריקאית בלוחמי הקונטראס ב־מרכז־אמריקה, וממתומכי "קואליציית הקשת" של הפוליטיקאי השחור, ג'סי ג'קסון. היום יובאו החשודים בפני שופט להארכת מעצרם.

משטרת גרמניה פוצצה את מחסן חומרי החבלה של האחים חמאדי

מאת דניאל דגן סופר "הארץ" באירופה

בון (מיוחד ל"הארץ"). משטרת גרמניה פוצצה אתמול מחסן של חומרי חבלה, שהוחזק בעיירה בקינגן בחבל הסאאר, על־ידי קבוצת טרור ערבית.

כתוצאה מן ההתפוצצות נגרמו נזקים בדירות ובמכוניות סמוכות, אך לא היו פגיעות בנפש. בצילומי טלוויזיה נראו בקבוקים בצבע ירוק, עם כתובות בשפה הערבית. מן המשטרה נמסר כי הבקבוקים הכילו חומר־נפץ נוזלי בשם מטולניטראט.

מחסן חומרי החבלה הוסתר, לדברי המשטרה, על־ידי האחים אחמד ועבאס חמאדי, השוהים בכלא הגרמני. אחמד חמאדי נתפס לפני שבועיים בנמל התעופה בפרנקפורט, ועבאס חמאדי נתפס שם בתחילת השבוע. שניהם חשודים בשותפות למעשי טרור חמורים, ובכללם — חטיפת מטוס של טי־דבליו־איי לביירות. ארה"ב מבקשת את הסגרתו של אחמד חמאדי, וייתכן שתדרוש להסגיר לידיה גם את עבאס חמאדי.

לדעת ממשלת בון, קבוצה הקשורה למשפחת חמאדי חטפה בשבועיים האחרונים שני בני ערובה גרמניים, קורדס ושמידט, בביירות. החוטפים דורשים את שיחרורו של אחמד חמאדי (וכעת גם של אחיו), כתנאי לשחרור בני הערובה הגרמניים.

תינוק לזוג המעורב החוקי הראשון בדרא"פ

דרבאן (ע"ת). בדרום־אפריקה נולד בן לזוג המעורב הראשון שנישא על־פי החוק.

המשפחה מסרה כי דאריוס נקר־זלוקו נולד בסוף השבוע לפרנסואז מארלאלה, שחור מדרום־אפריקה, ולאשתו האמריקאית סוזאן, שנישאו יום לאחר שהשלטונות ביטלו את חוקי האפרטהייד בענייני מין ונישואין מעורבים ביוני 1985. בני הזוג חיים בקרבת דרבאן, לחוף האוקיינוס ההודי.

עורכת את המהדורה: אהרונה גליל

אל תחכה שיהיה צפוף. מלא טוטו עוד היום!

השבוע במשחקי הליגה הלאומית וגביע הטוטו ארצית מינימום הפרס הראשון:*

מיליון וחצי ש"ח

הלואי עלי

עשית טוטו היום?

מינימום כלל הפרסים - 2,300,000 ש"ח *

* הפרסים כוללים העברות.

[illegible] من الأصل

صكذا من الاهل

נמשכים החיפושים אחר הימאי שנפל שלשום מספינה בלב ים

אתמול השתתפו בחיפושים 7 ספינות דיג, ספינות משטרה ואזרחים רבים

מאת איתן רבין
סופר "הארץ"

כוחות גדולים של משטרה, כטייס מטוס וספינות משטרה, ואזרחים רבים בעלי ספינות דיג, ממשיכים בחיפושים אחר שמעון מלכה, ימאי תושב חיפה, בן 30, איש צוות בספינת הדיג נחשול, אשר נפל ממנה שלשום בעת שהפליגה בלב ים, כדי יוזק כיצו לים מאשדוד.

במשטרת מרחב לכיש נמסר, כי בעת מסירת הידיעה הופסקו החיפושים הערב כדי נמצא. ספינת הדיג נחשול הפליגה שלשום ב־5 לפנות בוקר מנמל אשדוד לכבש דיג שאמור היה להימשך מספר ימים. סמוך לשעה 11 בבוקר מבחין שלושת אנשי צוות את הרשת שפרשו באחורי הספינה והבחנו את שלל הדגה בירכתי הספינה. כאשר יחיד לפיצן התנהל, הבחינו אליהם שמעון מלכה. אך כעבור עשר דקות, נעלם, וספינות חיפשו אותו ברוחות, אך משערים כי הוא החליק על הסיפון, נפל לים והגלים הסוערים סחפו אותו. כאמור, החיפושים אחריו נמשכים.

לא יישפט נהג המשאית בתאונה בה ניספו 10 הנערים מחפציבה

עלייה של 20% בתאונות עם נפגעים בשנת 1986

(ע). במחוז הצפוני של המשטרה הוחלט שלא להעמיד לדין את נהג המשאית שהיה מעורב בתאונה, שבה ניספו 10 חברי קיבוץ חפציבה.

על כך מסר אתמול מפקד המחוז הצפוני של המשטרה, ניצב שאול לוי, בעקבות סיום החקירה בפרשת התאונה. על־פי ממצאי החקירה הוחלט שלא להעמיד לדין את נהג המשאית הכבדה, מאחר שלא נמצאה ראיה נגדו.

מפקד המחוז הצפוני התייחס גם לגידול במספר הנפגעים בתאונות הדרכים, שהתרחשו בשנת 1986 במחוז הצפוני. לדבריו, ב־86' אירעו במחוז 5,406 תאונות עם נפגעים — עלייה של כ־20% לעומת 85'. יצוין כי הממוצע הארצי של העלייה בתאונות־הדרכים עם נפגעים אשתקד היה כ־14%, והממוצע במחוז הצפוני עולה על הממוצע הארצי.

אשתקד נהרגו בכבישי המחוז הצפוני, בחדרה בדרום ועד גבול הצפון — 138 בני אדם, ו־1,214 נפגעו קשה.

ניצב שאול לוי ציין, כי בקטע הצפוני של כביש העוף נרשמה אשתקד תאונה קטלנית אחת בלבד. דבר המוכיח, לדעתו, כי בהירות התנועה אינה הגורם המכריע לתאונות קטלניות.

העישון עלה לנהג אוטובוס 250 ש"ח

מאת נדית אמיתי

נהג אוטובוס שעישן תוך־כדי עבודה, נקנס במאתיים וחמישים שקלים חדשים.

הנהג, יצחק קליזמן מפתח תקווה, נתפס על־ידי שוטר, שעה שעישן בקו 66, בעת שקלט נוסעים באוטובוס.

שופט בית־משפט השלום בפתח־תקווה, שלי טימן, קבע בהחלטתו כי החמיר עם הנהג מעבר לקנס שהיה מטיל על נוסעים המעשנים באוטובוס.

נדחתה בקשת ערביה מחברון להכיר בה כאזרחית ישראלית

ילדיה יוכרו כאזרחי ישראל מתוקף היותם ילדיו של ישראלי

(ע). השופט המחוזי בבאר שבע, יוסף לרון, דחה השבוע בקשה של ערביה, ילידת חברון, להצהיר עליה ועל ילדיה כאזרחים ישראליים.

השופט נימק זאת בכך, שילדיה יוכרו בלאו הכי כאזרחי ישראל, מתוקף היותם ילדיו של אזרח ישראלי ואילו, בעניין האישה, תהיה החלטת בית המשפט משום התערבות בשיקול דעת שהעניק החוק לשר הפנים.

התובעת, סועדה חמדאן חמד אבו חמדי אלהוארין, טענה כי נישאה לפני 18 שנים לאזרח הישראלי הערבי עבדאללה סלימאן אבוחדי, מהמבנה הבדואי אל־הוזייל שבנגב, וילדה לו בת ובן. סמוך ללידת הבן, בחודש דצמבר 1977, נעלמו עקבותיו של הבעל ומאז לא נודע מקום הימצאו. התובעת ביקשה מבית המשפט להכיר בה ובילדיה כאזרחי ישראל, בשל היותה נשואה לאזרח ישראלי ובשל היות ילדיה גם ילדיו של בעל אזרחות ישראלית, ואף להורות על רישומם ככאלה במרשם האוכלוסין. כאמור, דחה השופט את הבקשה.

חיילי צה"ל חבושים במסיכות גז מתאמנים לאפשרות של תוואי־שטח נגוע בגז (צילום: דובר צה"ל)

נדחה ערעור רפי לוי על מעצרו עד תום ההליכים

ביהמ"ש העליון: אין פירושו כי באופן אוטומטי יהיה הנאשם עצור עד להכרעת דינו

(ע). הממונה על מחוז ירושלים במשרד הפנים, רפי לוי, יישאר במעצר, לאחר שבית המשפט העליון דחה אתמול את ערעורו על החלטת בית המשפט המחוזי בירושלים, לעוצרו עד תום ההליכים המשפטיים.

השופט מנחם אילון ציין עם זאת בהחלטתו, כי אם יתברר במהלך המשפט כי אין יותר חשש סביר שלוי יוכל לשבש הליכי משפט, הוא יוכל לבקש דיון חוזר בעניין.

בהחלטה ארוכה ומנומקת קבע השופט אילון, כי התביעה הצליחה להוכיח באמצעות המכתב שניסה לוי להבריח מבית־המעצר, כי קיים חשש לשיבוש הליכי משפט וכי לוי [illegible] הוא מסוגל לשנות את המצב.

"על כן אין מנוס מנקיטת אמצעי חמור זה של שלילת חרותו של העורר ומעצרו אף בטרם משפט", נאמר בהחלטה. השופט אילון הדגיש, כי חומרת העבירה לבדה אינה מספקת כדי לעצור את לוי עד תום ההליכים, וכמו בית המשפט המחוזי ביסס גם שופט בית המשפט העליון את החלטתו רק על החשש לשיבוש הליכי משפט.

לא באופן אוטומטי

השופט הדגיש עם זאת, כי מתן החלטה על מעצר עד תום ההליכים אין פירושו כי באופן אוטומטי יהיה הנאשם עצור עד להכרעת דינו ועד תום כל ההליכים. "ההוראה שבשלילת חרותו של אדם בטרם נשפט מחייבת, כי בבוא העת הנימוק למעצרו נעלם או חדל להיות כביר או מכשיר, תבוא לכלל דיון מחודש, בעיון מעמיק ורציני, הנכונות והרשות להמשך החזקתו במעצר בטרם הוכרע דינו".

השופט הנחה את התביעה, כי אם הדבר תאפשר מבחינת סדרי המשפט, שבתחילתו יישמעו העדים ויובאו המיסמכים הקשורים לחשש לשיבוש הליכי משפט, כך שכבר במהלך המשפט יוכל לוי לבקש דיון חוזר בשאלת מעצרו עד תום ההליכים.

משפטו של לוי אמור להיפתח בתחילת השבוע הבא בבית־המשפט המחוזי בירושלים והוא יישמע בפני השופטת דליה דורנר.

ועדה מיוחדת של התק"ם תמליץ בעניין אפרתי

מאת יונתן שרמן

התק"ם החליט על הקמת ועדה מיוחדת, שתמליץ בפני מזכירות התנועה כיצד לנהוג בעניינו של כיבה אפרתי, חבר דירקטוריון בכ"ל לשעבר.

החלטה זו פורסמה בשבועון התק"ם "קיבוץ", ובין השאר נכתב, כי הוועדה תבחן את התביעות להפסקת פעילותו של אפרתי כראש האגף המשקי במרכז התק"ם, על רקע מעורבותו בפרשת בכ"ל.

הוועדה הוקמה בעקבות תביעות רבות מצד חברים בתנועה הקיבוצית המאוחדת, הבולטת ביותר היתה אסיפת חברי קיבוץ יזבבתה. את הוועדה מרכז אייבי רון, ראש אגף הכלכלה של התק"ם. חברים בה מוקי צור, מאיר זרמי ודוד פלדר.

"כדאי לשלוח האריה לבלאטה כדי להרגיע שם את הרוחות"

נפתח גן־חיות ראשון בשטחים — בקלקיליה

מאת אודי ניר
סופר "הארץ" בשטחים

בטקס חגיגי ורב־רושם, שבו נכחו, בין השאר, ראשי ההתנחלויות מאזור השומרון, נפתח אתמול בקלקיליה גן החיות הראשון בשטחים.

כבר אתמול נודע כי גם ראשי העיריות של שכם, עזה וג'נין פנו בבקשות להקים בתחומיהן גני־חיות.

מנהל הגן, וליד חשמר, סיפר כי מרבית בעלי החיים בגן ניקנו מהספארי של רמת־גן, והידע המקצועי לניהולו הוא תוצאה של שיתוף פעולה מתמשך עם הנהלת הספארי ועם גן החיות התנ"כי בירושלים. לדבריו, עתיד הגן להכניס יותר מ־30 אלף דינר ירדני (כ־129 אלף ש"ח) לקופת העירייה מדי חודש.

מתאם הפעולות בשטחים, שמואל גורן, שהתכבד בגזירת הסרט בשערי גן החיות של קלקיליה, אמר לנוכחים כי הפרוייקט החדש וניתוח הלב הפתוח שבוצע בהצלחה בבית החולים של רמאללה הם שני צדדים של אותה מטבע. לדבריו, המינהל האזרחי ביהודה ושומרון נחוש בדעתו להגביר את פעולותיו למען רווחת האוכלוסיה באזור.

גורן סייר בין הכלובים בגן בלווית ראש העירייה, עבד אל־רחמן אברסניינה. שעה שהתעכב ליד כלוב האריות, פנו שני קציני משמר הגבול למתאם הפעולות בבקשה שישלח אחד מהאריות למחנה הפליטים בלאטה, כדי לסייע להם בהרגעת הרוחות במחנה הסוער.

ביה"ח בצפת לרבנים: הרשו ניתוחים בלי ברכתכם המוקדמת

מאת מנחם הורוביץ

הנהלת בית־החולים בצפת תפנה אל רבנים וראשי ישיבות ואישי ציבור דתיים בצפון לשכנעם כי בשעה של פיקוח נפש יש לאפשר ניתוחים דחופים בבית־החולים גם ללא אישורים או קבלת ברכות מרבנים וראשי ישיבות. מתברר, כי מדי פעם מתנגדים בעלים כי ייעשו ניתוחים, בעיקר ניתוח קיסרי, בנשותיהם, עד אשר לא יקבלו הם את ברכתו של הרב.

באחד המקרים הגיעה לבית־החולים בצפת צעירה דתיה ולאחר שעברה שורה של בדיקות נמסר לה כי חייבים לבצע בה ניתוח קיסרי אך לתדהמת הרופאים הבעל סירב והוא אמר כי הוא צריך תחילה לשוחח עם הרב. אבל עד שהוא הצליח ליצור איתו קשר — מת העובר.

טרם זוהתה גופת אשה בת 35 שנפלטה מהירקון

לא נמצאו עליה סימני אלימות

מאת ראובן שפירא סופר "הארץ"

שלושה ימים לאחר שהתגלתה על גדת הירקון בתל־אביב גופתה העירומה של אשה כבת 35, עדיין לא הצליחו חוקרי המשטרה, חרף מאמצים רבים שהשקיעו, לגלות את זהותה ונסיבות מותה של האשה.

המשטרה מבקשת את עזרת הציבור בזיהוי.

גופת האשה התגלתה ביום שני בצהריים ליד שפך הירקון לים, סמוך לתחנת הכוח רדינג. מדובר באשה נמוכת קומה, רזה ושחורת שיער. את הגופה גילו נערים שיצאו לשוט בירקון, במקום לא נמצאו בגדיה של האשה, ולפי השערה, נסחפה גופתה בירקון, עד שהוטלה על הגדה.

בבדיקה הראשונית לא נמצאו על הגופה סימני אלימות, מלבד שריטות שנגרמו, כנראה, מענפים ואבנים, בעת שהגופה נסחפה במים. מותה של האשה נגרם לפחות יום לפני שנמצאה גופתה.

חוקרי המשטרה עברו בימים האחרונים על תיקי נעדרות שנעלמו בתקופה האחרונה, אך עד כה לא הצליחו לפענח את תעלומת זהותה של האשה. אחת ההשערות היא שמדובר בעולה חדשה או בתיירת שאינה מוכרת לאנשי המשטרה.

יוזמה לפתיחת בתי־ספר בת"א למיפגשי ליל־שבת

נתן וולוך הממונה על תיק התרבות בעירייה: תלמידי כיתות ז' וח' מבלים בדיסקוטקים בהעדר מסגרת פנימית בבית הספר

מאת חיים הנדוורקר סופר "הארץ" בתל־אביב

סגן ראש עיריית תל־אביב, נתן וולוך, הממונה על תיק התרבות בעירייה, אומר כי יפעל לקבלת החלטה עירונית, שתעודד פתיחת בתי־ספר בעיר, למפגשי תלמידים בלילות שבת.

בעקבות פרסום ידיעה אתמול ב"הארץ", לפיה אוסרת הנהלת בית הספר העירוני ט"ז על תלמידיה, לקיים במוסד מסיבות ליל־שבת, כדי למנוע חילול שבת — פנה וולוך במכתב לראש העירייה, שלמה להט, השוהה בימים אלה בארה"ב, לפעול לקבלת החלטה שתעודד את מנהלי בתי הספר בעיר לקיים פעילות מעין זו.

וולוך אומר, כי כיום הולכים גם תלמידים בכיתות ז' וח' לדיסקוטקים בעיר, ומבלים שם עד השעות הקטנות של הלילה, משום שאין להם כל מסגרת פנימית בבית הספר, שתעניק להם זאת. מצב זה, לדבריו, צריך להדליק אור אדום.

בתגובה על הדברים אומר ראש אגף החינוך בעירייה, ד"ר חיים בסוק, איש המפד"ל הדתית, "סבורני שעמיתי וולוך אינו בקי בעניינים, שהרי מזה שנים רבות אישרנו למנהלי בתי הספר את פתיחת מוסדות החינוך העל־יסודיים למסיבות ליל שבת".

בכיר בפרקליטות המדינה:

למרות שהמשטרה המליצה להעמיד לדין את כרמלי הוחלט לסגור את התיק

מאת כתב "הארץ" בירושלים

גורם בכיר בפרקליטות המדינה אמר אמש, כי למרות שהמשטרה המליצה להעמיד לדין את סנ"צ (בדימוס) שמואל כרמלי, ראש אגף החקירות לשעבר במרחב הירקון, שנאלץ לפרוש מהמשטרה על רקע חקירה בחשד כי קיבל שוחד, החליטה פרקליטות המדינה לסגור את התיק ולא לנקוט נגדו שום צעדים משפטיים.

גורמים בפרקליטות הביעו תמיהה על נוסח המכתב ששיגרה המשטרה לסנ"צ בדימוס כרמלי, משום שמשתמע ממנו כי העילה לסיום החקירה היא, שאין בתביעה נגדו עניין ציבורי וכי לא נמצאו נגדו ראיות מספיקות לשם הגשת כתב אישום.

לדברי גורמים בפרקליטות המדינה, לא זו הסיבה להחלטה לסגירת התיק, אלא העובדה שלא נמצאו ראיות משכנעות עליהן ניתן היה לבסס כתב אישום. לכל היותר, ניתן היה להעמיד את כרמלי לדין משמעתי, אולם מאחר שהוא פרש לפני שנה משורות המשטרה, הוחלט לסגור את התיק נגדו.

תרומות־דם מחיילי צה"ל להצלת חייל צד"ל

מנחם הורוביץ
סופר "הארץ" בצפון

חיילים ישראלים השוהים בדרום־לבנון תרמו אתמול כמה מנות של דם לחייל מצבא דרום־לבנון, שנפצע קשה מאוד במהלך פיגוע בדרום־לבנון.

אתמול בבוקר, בעיירה אל־חיאם, נעשה ניסיון להתנקש בחייו של מפקד בצבא דרום־לבנון. אלמונים פתחו באש לעבר מכוניתו של הקצין. הנהג נהרג, חייל נוסף מצד"ל נפצע. המפקד עצמו לא היה ברכב. החייל שנפצע הועבר לבית־החולים במרג' עיון, שם — במבצע כירורגי מסובך ביותר, ראשון מסוגו בדרום־לבנון — נותח החייל וחייו ניצלו.

כאשר התברר, כי חסרות מנות דם בבית־החולים, הסכימו חיילים ישראליים לפתוח במבצע של תרומת דם לחייל זה. הדם הועבר במהירות לחדר הניתוח. כאמור, חייו של החייל ניצלו.

שר הביטחון בגבול לבנון

שר הביטחון יצחק רבין, מלווה באלוף פיקוד הצפון יוסי פלד, סייר אתמול בגבול לבנון ונפגש עם קצינים בכירים, שמסרו סקירות על המצב משני עברי גבול לבנון ונפגש עם חיילי צה"ל העוסקים בפעילות הביטחון השוטף.

עורך את העמוד: חיים טל

מזון הכלבים המשובח
"דוגמור"
משלוח לבית הלקוח
10 ק"ג — 22 ש"ח
כולל מע"מ ומשלוח
"הגרעין" בע"מ
טלפון 049735, 03 296651

המפלגה הליברלית (בליכוד)
בית הדין המרכזי לחברים
צו
הננו מודיעים בזה על ביטול ישיבות המרכז הקבועות לתאריכים 1.2.87 ו־19.2.87.
המרכז יתכנס בתואם להודעה חדשה שתתפרסם.
רם נחמן, עו"ד
אב בית־דין המפלגה

אנגלית סופר אינטנסיבית
קורסים מיוחדים למעוניינים ללמוד אנגלית במהירות.
הקורסים יתקיימו במלון פאלאס בתל־אביב במשך שבועיים, כל יום בין השעות 9.00-16.00.
פגישות הסבר תתקיימנה במלון פאלאס, הירקון 277, ת"א ביום א' 1.2.87 וביום ד' 4.2.87 בשעה 17.30.
אנגלית למוסדות
קורסים מיוחדים לאנגלית מדוברת הניתנים למוסדות על פי צרכיהם המיוחדים. פרטים בטל. 03-916185.
מ י ל ה
טל. 03-916185
טל. 03-912093

מכרזים
משטרת ישראל
המטה הארצי/אגף האפסנאות
1. מוזמנות בזה הצעות מחיר להספקת המובן ו/או השרותים המפורטים במכרזים כדלהלן:
א. מכרז 132/86 — חלקי חשמל לרכב
ב. מכרז 133/86 — ברזנט לתעודת מסע P.V.C — 660 גרם
ג. מכרז 135/86 — שטיח עוהגים וסטטורים לכלי רכב משטרתיים
ה. מכרז 136/86 — שטיח מכשירים פנאומטיים ומכשירים על גלגלים
2. פרטים מלאים ניתן לקבל במחלקת הרכישות והמכירות בת"א־יפו, רח' אבן 4, טלפון: 03-899753, בשעות המשרד המקובלות.
3. המועד האחרון, לקבלת ההצעות, הוא 26.2.87 שעה 12.00
ראש מחלקת הרכישות והמכירות

בזק החברה הישראלית לתקשורת בע"מ
מוזמנות בזה הצעות לאספקת:
מכרז 289/86 — צמחיה הידרופונית
מכרז 290/86 — מיכלי איחסון מפלסטיק
מכרז 291/86 — תוכנה לספריה
מכרז 293/86 — מיישורים לבדיקה מרחבית
מכרז 292/86 — נקיון במכללת בוק ים
טפסי הצעה, מפרטים ופרטים נוספים אפשר לקבל בתחום אפסנאות ומחסנים, רח' הרצל 172, ת"א כל יום, בין השעות 9.00 עד 12.00 בחדר מס' 7.
פניות שלא במועדים הנ"ל לא יענו.
ההצעות יש להגיש בירושלים לא יאוחר מיום 15.2.87 שעה 12.00 בצהריים.
החברה אינה מתחייבת לקבל את ההצעה הזולה ביותר, או איזו הצעה שהיא או להזמין את כל הכמות ממציע אחד. הצעות במברקים לא תתקבלנה.
מנהל תחום אפסנאות ומחסנים

מגן דוד אדום בישראל
הודעה על תוצאות ההגרלה השנתית 1986
שהתקיימה ביום ב', כ"ו בטבת התשמ"ז, 26.1.87, במרכז מגן דוד אדום בתל־אביב, בנוכחות נציגי משרדי [illegible]
ס"ה: 28,260 פרסים

4 מכוניות פיאט אונו 1000 3 דלתות	4 מכוניות אופל קדט LS 5 דלתות	4 מכוניות אוטוביאנקי Y10	3 תעודות חסכון 3000.- ש"ח ב"א
0584758	0439192	3041212	0700218
2842589	3418419	6500705	6928149
4727328	4520913	7249958	7432822
6014694	8700702	9190423	

135 פרסים ראשיים

מספר	פרס
0027394	מעבד מזון "קרופס" דגם 701
0053114	טלויזיה צבעונית מק 16"
0057985	סוף שבוע לזוג באילת "ראשונטורס"
0156822	מקרר גלאקסי דגם 425 "תדיראן"
0439192	מכונית אופל קדט L.S.
0496424	מסחטה לפרי הדר "קרופס" דגם 252
0510279	מקרר גלאקסי דגם 425 "תדיראן"
0584758	מכונית פיאט אונו 1000
0683231	מקרר גלאקסי דגם 425 "תדיראן"
0700218	תעודת חסכון 3,000 ש"ח דיסקונט
0713027	מסחטה לפרי הדר "קרופס" דגם 252
0726273	מזגן אויר תדי "תדיראן"
0756798	סוף שבוע לזוג באילת "ראשונטורס"
0828282	מעבד מזון "קרופס" דגם 701
0835473	מקרר גלאקסי דגם 425 "תדיראן"
0960796	מסחטה לפרי הדר "קרופס" דגם 252
1195847	מסחטה לפרי הדר "קרופס" דגם 252
1321357	סוף שבוע לזוג באילת "ראשונטורס"
1421612	טלויזיה צבעונית מק 16"
1425695	שעון קיר "סיטיזן" דגם 2250
1454448	טלויזיה צבעונית מק 16"
1465477	טלויזיה צבעונית מק 16"
1512661	מזגן אויר תדי "תדיראן"
1611825	שעון קיר "סיטיזן" דגם 2250
1638049	סוף שבוע לזוג באילת "ראשונטורס"
1706458	שעון קיר "סיטיזן" דגם 2250
1804525	מזגן אויר תדי "תדיראן"
1893169	מקרר גלאקסי דגם 425 "תדיראן"
2142677	מזגן אויר תדי "תדיראן"
2250148	מעבד מזון "קרופס" דגם 701
2255723	שעון קיר "סיטיזן" דגם 2250
2294717	טלויזיה צבעונית מק 16"
2312429	מסחטה לפרי הדר "קרופס" דגם 252
2337792	סוף שבוע לזוג באילת "ראשונטורס"
2481530	טלויזיה צבעונית מק 16"
2488504	מקרר גלאקסי דגם 425 "תדיראן"
2496621	מזגן אויר תדי "תדיראן"
2573763	שעון קיר "סיטיזן" דגם 2250
2700377	מסחטה לפרי הדר "קרופס" דגם 252
2723879	מסחטה לפרי הדר "קרופס" דגם 252
2822771	סוף שבוע לזוג באילת "ראשונטורס"
2824417	טלויזיה צבעונית מק 16"
2842589	מכונית פיאט אונו 1000
2864796	מעבד מזון "קרופס" דגם 701
2912497	שעון קיר "סיטיזן" דגם 2250
2913072	מסחטה לפרי הדר "קרופס" דגם 252
2998363	סוף שבוע לזוג באילת "ראשונטורס"
3033648	מעבד מזון "קרופס" דגם 701
3041212	מכונית אוטוביאנקי Y-10
3313990	מזגן אויר תדי "תדיראן"
3333479	מסחטה לפרי הדר "קרופס" דגם 252
3418419	מכונית אופל קדט L.S.
3478490	מעבד מזון "קרופס" דגם 701
3538744	מסחטה לפרי הדר "קרופס" דגם 252
3583680	מסחטה לפרי הדר "קרופס" דגם 252
3672198	מזגן אויר תדי "תדיראן"
3680625	טלויזיה צבעונית מק 16"
3703749	טלויזיה צבעונית מק 16"
3716252	מעבד מזון "קרופס" דגם 701
3718929	שעון קיר "סיטיזן" דגם 2250
3740480	סוף שבוע לזוג באילת "ראשונטורס"
3797548	מעבד מזון "קרופס" דגם 701
3861899	מזגן אויר תדי "תדיראן"
3897092	מעבד מזון "קרופס" דגם 701
3926601	שעון קיר "סיטיזן" דגם 2250
4000323	טלויזיה צבעונית מק 16"
4127113	טלויזיה צבעונית מק 16"
4520913	מכונית אופל קדט L.S.
4617017	טלויזיה צבעונית מק 16"
4640460	שעון קיר "סיטיזן" דגם 2250
4711965	שעון קיר "סיטיזן" דגם 2250
4727328	מכונית פיאט אונו 1000
4818116	מזגן אויר תדי "תדיראן"
4828289	טלויזיה צבעונית מק 16"
4850399	מעבד מזון "קרופס" דגם 701
4947183	סוף שבוע לזוג באילת "ראשונטורס"
5072251	טלויזיה צבעונית מק 16"
5118795	מעבד מזון "קרופס" דגם 701
5129693	מקרר גלאקסי דגם 425 "תדיראן"
5447227	מקרר גלאקסי דגם 425 "תדיראן"
5756827	מעבד מזון "קרופס" דגם 701
5871258	סוף שבוע לזוג באילת "ראשונטורס"
5978569	מזגן אויר תדי "תדיראן"
5986406	מסחטה לפרי הדר "קרופס" דגם 252
6014694	מכונית פיאט אונו 1000
6083656	שעון קיר "סיטיזן" דגם 2250
6111766	מעבד מזון "קרופס" דגם 701
6148688	מזגן אויר תדי "תדיראן"
6197008	מעבד מזון "קרופס" דגם 701
6284529	סוף שבוע לזוג באילת "ראשונטורס"
6322774	מקרר גלאקסי דגם 425 "תדיראן"
6372118	מסחטה לפרי הדר "קרופס" דגם 252
6489863	שעון קיר "סיטיזן" דגם 2250
6500705	מכונית אוטוביאנקי Y-10
6503728	טלויזיה צבעונית מק 16"
6639318	שעון קיר "סיטיזן" דגם 2250
6792237	מסחטה לפרי הדר "קרופס" דגם 252
6834518	טלויזיה צבעונית מק 16"
6928149	תעודת חסכון 3,000 ש"ח דיסקונט
7041076	סוף שבוע לזוג באילת "ראשונטורס"
7076758	סוף שבוע לזוג באילת "ראשונטורס"
7110466	שעון קיר "סיטיזן" דגם 2250
7137365	מעבד מזון "קרופס" דגם 701
7249958	מכונית אוטוביאנקי Y-10
7287926	מקרר גלאקסי דגם 425 "תדיראן"
7423920	מסחטה לפרי הדר "קרופס" דגם 252
7432822	תעודת חסכון 3,000 ש"ח דיסקונט
7433300	מעבד מזון "קרופס" דגם 701
7483178	שעון קיר "סיטיזן" דגם 2250
7583368	מסחטה לפרי הדר "קרופס" דגם 252
7601083	סוף שבוע לזוג באילת "ראשונטורס"
7692673	מעבד מזון "קרופס" דגם 701
7785741	מעבד מזון "קרופס" דגם 701
7950208	שעון קיר "סיטיזן" דגם 2250
8028764	מעבד מזון "קרופס" דגם 701
8029525	שעון קיר "סיטיזן" דגם 2250
8141278	מסחטה לפרי הדר "קרופס" דגם 252
8238877	טלויזיה צבעונית מק 16"
8271600	סוף שבוע לזוג באילת "ראשונטורס"
8313195	מקרר גלאקסי דגם 425 "תדיראן"
8339352	מסחטה לפרי הדר "קרופס" דגם 252
8410373	שעון קיר "סיטיזן" דגם 2250
8472343	טלויזיה צבעונית מק 16"
8492798	מסחטה לפרי הדר "קרופס" דגם 252
8617638	מעבד מזון "קרופס" דגם 701
8625106	מזגן אויר תדי "תדיראן"
8700702	מכונית אופל קדט L.S.
8733497	מסחטה לפרי הדר "קרופס" דגם 252
8908186	מקרר גלאקסי דגם 425 "תדיראן"
9170702	שעון קיר "סיטיזן" דגם 2250
9190423	מכונית אוטוביאנקי Y-10
9195850	טלויזיה צבעונית מק 16"
9268076	שעון קיר "סיטיזן" דגם 2250
9364471	סוף שבוע לזוג באילת "ראשונטורס"
9374934	טלויזיה צבעונית מק 16"

28.125 פרסים אחרים

מערכת סכו"ם תליה 24 יח' - כל אחד מ־9375 מספרי הכרטיסים המסתיימים בספרות: 037
תיק עזרה ראשונה - כל אחד מ־9375 מספרי הכרטיסים המסתיימים בספרות: 247
טרמוס כד "פיקוק" - כל אחד מ־9375 מספרי הכרטיסים המסתיימים בספרות: 812

חלוקת הפרסים תתחיל בתאריך 1.2.1987
את הפרסים האחידים ניתן לקבל בכל אחד מסניפי מגן דוד אדום, ובמחלקת ההגרלות ברחוב מזא"ה 13 תל־אביב בשעות העבודה, תמורת הכרטיס הזוכה.
את הפרסים הראשיים ניתן לקבל במחלקת ההגרלות של מגן דוד אדום ברחוב מזא"ה 13 תל־אביב. המעוניינים לקבל פרסים אלה באחד מסניפי מגן דוד אדום יוכלו לקבלם בסניף המקומי תוך שבוע ימים מיום הצגת הכרטיס הזוכה.
תוקפו של כרטיסי הגרלת מגן דוד אדום 1986 יפוג בתאריך 27.4.87 בשעה 12.00 ובאותו יום הסתיים חלוקת הפרסים.
במקרה של טעות כל שהיא בפרסום, קובע הרישום הנמצא במשרדי מגן דוד אדום בהתאם לתעודת הביקורת הציבורית.

א.ק.מ. פרסום ושיווק

הארץ

יום ה', כ"ח בטבת, תשמ"ז
29 בינואר 1987

המערכת, ההנהלה, מחלקת המודעות, ההפצה והמנויים: תל־אביב, רחוב זלמן שוקן 21, טל' 5121212 ת"ד 233 מיקוד 61001 פקס' 610012 — טלקס 33748

ירושלים: רחוב החבצלת 2 טל' 224245־6, ת"ד 273 מיקוד 91002
חיפה: רחוב נורדאו 20 טל' 661166־8, ת"ד 5259 מיקוד 31052

המו"ל: הוצאת עתון הארץ בע"מ, רח' זלמן שוקן 21, תל־אביב
העורך: גרשום שוקן   עורך המשנה: מתי גולן
סגני עורך: משה ודרי, גדעון לוי

אין המערכת אחראית לתוכן המודעות ואינה מחזירה כתבי־יד
HA'ARETZ Daily Newspaper, Tel-Aviv, Israel – P.O.B 233 Tel. 5121212

בתי החולים: פתרון יציב

כבר היינו במחזה הזה בשבוע שעבר: עובדי המנהל והמשק בבתי החולים הממשלתיים חזרו לעבודה, ועדת פרה כונסה ותמונת הזוועה חדלה. לא ברור מה בדיוק גרם את הסיבוב הנוכחי של השבתה פרועה, תוך הפרה חמורה של צו בית־הדין הארצי לעבודה. מה שברור הוא, כי אסור בשום פנים לאפשר שוב את ניצול סבלם של חולים ומשפחותיהם כדי ליישב מחלוקת בין העובדים למדינה על תנאי שכרם.

כינוס ועדת פרה בראשות שר האוצר אינו פתרון כה מסובך, שהיה צורך להמתין לו עד אתמול. במקום לשטוח את תחינתה הלא־מכובדת בפני העובדים שיחזרו ברוב טובם לעבודה, היתה שרת הבריאות יכולה להביא להפעלת הוועדה לפני ההשבתה הנוספת. מכיוון שהמוצא הצפוי נדחה, שב ואירע מה שצפוי במקום זה לגנאי בשבוע שעבר: הפקרת חולים, ביזוי צו בית־הדין והסכמה מאוחרת מדי לכנס את ועדת פרה.

הוועדה עצמה צריכה לנסח עכשיו את מסקנותיה באופן שלא ייתן פתח להשבתה נוספת. על הפתרון הפעם להיות יציב. מצד אחד יהיה על הוועדה להביא בחשבון טענות שיש בהן ממש ברכבי שכר העובדים. יחד עם זאת, אפילו תחרוג בכך הוועדה מהמסגרת הפורמאלית של סמכויותיה מאז כוננה לפני 14 שנה, יהיה עליה לתת את הדעת לקושי שמעוררות רמות השכר המוטבות בקופת החולים ההסתדרותית פושטת הרגל והיד.

עקרון השוואת השכר של העובדים הממשלתיים וההסתדרותיים אינו מעניק הכשר לכך, שעל־ידי פינוק עובדיה בתנאים מופרזים תכניס קופת החולים את המערכת הממלכתית לסחרחרים חוזרים ונשנים. לא כל מה שהשיגו עד כה עובדי הקופה ראוי לשמש אמת־מידה, ולא כל רצונותיהם של העובדים הממשלתיים יכולים להתמלא. בפני ועדת פרה עומדת משימה חשובה, שכן מה שתקבע ישפיע לא רק על עובדי המנהל והמשק, אלא גם על דרישות אפשריות של קבוצות אחרות בעתיד. טוב ששר האוצר יושב בראש דיוני הוועדה: חובה עליו שתמונת המשק בכללו תהיה לנגד עיניו.

עלינו להיות מוכנים לאפשרות של סיבוב שלישי במערכה הזאת. אם אמנם יכריזו עובדי המנהל והמשק לשבות שוב, תוטל חובה על שרי האוצר והבריאות לבלום צעד כזה בתקיפות. לטווח ארוך תעשה הממשלה השקעה נבונה אם למרות מצוקת התקציב, תעמיד לרשות בתי החולים שלה אמצעים לספק את השירותים החיוניים, על אפם וחמתם של עובדים שיעשו דין לעצמם. המשימה הקודמת לכל היא מניעת ההפקרות, אשר היינו עדים לה בשבועיים שעברו.

רייגן נואם בקונגרס

וואשינגטון המושלגת ציפתה בדריכות רבה לנאום השנתי של הנשיא רייגן לקונגרס, "על מצב האומה": זאת היתה הופעתו החשובה ביותר בציבור, מאז התפוצצה פרשת איראן וה"קונטראס" ופוליטיקאים ודיפלומטים כאחד המתינו לתשובה על שתי שאלות: האם יהיו חידושים בפי מר רייגן בעניין זה והאם יתחיל שוב לפעול הקסם האישי שלו, שעמד לו בהצלחה כה רבה בשש השנים הראשונות לכהונתו.

הדריכות היתה על רקע שמועות שרווחו עליהן כתבים זרים, ולפיהן מאבד הנשיא את השליטה על המצב בממשלה: ערנותו מוגבלת, ובעקבות הניתוח שעבר לאחרונה, הוא עובד רק שעה, שעתיים ליום. וגרוע מכל, טוענים כתבים זרים: אין עוד תיאום בין הבית הלבן, הממשלה, המועצה לביטחון לאומי והסי־איי־אי. פקידים שונים מתעלמים מהחלטות והודעות של הבית הלבן וגם אינם מתאמים פעולותיהם עם המשרדים האחרים הנוגעים בדבר.

בנאומו של הנשיא לא חידש הרבה לגופם של העניינים ולגבי התייחסותו אליהם. אך השאיר רושם חיובי מבחינת הופעתו האישית. אומרים המשקיפים: ולשני הדברים יכולות להיות השלכות חשובות לשנתיים שעוד נותרו לכהונתו. הנשיא הודה שהיו שגיאות רציניות בביצוע המדיניות כלפי איראן — וקיבל עליו את האחריות לכך — אך הצדיק את עצם הניסיון ליצור קשרים עם טהראן ולהביא לשחרור בני ערובה. "אין בכך שום רע", אמר הנשיא וזכה לתשואות משומעיו.

רייגן חזר על נכונותו להידבר עם הסובייטים אך דחה כל ניסיון לשתק את "יוזמת ההגנה האסטרטגית" ("מלחמת הכוכבים"). הוא קרא לנסיגה מאפגניסטן ולכיבוד זכויות האדם. את עיקר דבריו הקדיש לעניינים כלכלה והדגיש את ההישגים שבירידת האינפלציה, האבטלה ושיעורי הריבית: הקיצור הוא אמר מה שציפו כי יאמר — ולא בישר תפניות.

אך השמעת הנאום היתה טובה, מלאת מרץ, קולו חזק ומראה פניו טוב. הצופים ראו אדם בריא ומאושש — דימוי שונה מכפי שהציגו פרשנים וכתבים בשבועות האחרונים. זה ישפר בוודאי את מעמדו של רייגן הן בתוך ארה"ב והן בחו"ל בטווח הקצר. אך לטווח הארוך יותר, שאלת־המפתח תעמוד בעינה: האם המדיניות האמריקאית משקפת במציאות מה שמצהיר ומבטיח הבית הלבן?

ממשלה בעלת שני ראשים

בסיוע גאולה כהן החזיר אתמול יצחק שמיר את מהלכיו המדיניים של שמעון פרס אל האזור האפור

מאת דן מרגלית

יצחק שמיר

שמעון פרס

בדרכו המינורית החל אתמול ראש הממשלה, יצחק שמיר, לסגת מהישגיו המדיניים של קודמו, שמעון פרס. הוא עושה זאת בחוסר רצון מסויים. במליאת הכנסת ניסה להצניע את מהלכו. שכן גם שמיר שואל את עצמו עם מה יטוס לארצות־הברית ועם מי ייצא לאירופה, אם יתפרק מן הנוסחאות שבהן חימש פרס את ממשלת ישראל בשנתיים וחצי האחרונות? הייצא שוב עם הלאו' החירותי המובהק, שחסם הרפתקאות וסגר דלתות בירה הבינלאומיות? ואולם על שמיר מופעלים לחצי הקיצונים בליכוד, התובעים ממנו להסתייג מפרס. אתמול עשה זאת ראש הממשלה במינון הראוי בעיני מפלגתו, אם כי בגימוס רב.

בעשותו כן החזיר שמיר את הממשלה אל השטח האפור של חוסר הבהירות. פלשתינים אתונ־סיים שדעתם אינה מקבלת על ישראל, עשויים להיות הנהגה לגיטימית לעמם, בלי לשאת את תווית אש"ף. עם נוסח כזה יכולים הירדנים, האמריקאים והאירופים להשלים. באמצעותו בכוחם ללחוץ על הערבים, או להרגיע את עצמם כי יש להמתין. אך ממשלת ישראל, השוללת רשמית את התוויית ראשה־לשעבר לפתוח בדיאלוג עם הפלשתינים, מאלצת את המערב — אפילו אינו מעוניין בכך — לחדש את המחלוקת המדינית עם ירו־שלים.

התעלמות מכוונת

כך גם לגבי ועידה בינלאומית. שמיר טען אתמול, שהממשלה לא קיבלה כל החלטה התומכת בכי־נוס. זה נכון. היא גם לא יכלה לקבל החלטה כזו, שכן הליכוד היה מונע זאת. אך הכנסת אישרה את הודעת פרס בזכות "פורום בין לאומי", ושמיר מתעלם מזה למרות שהתבקש להתייחס לכך במפורש על־ידי יושב־ראש הקואליציה, רפי אדרי.

היה או לא היה? ואם מחייבת הממשלה באישור הפרלמנטרי שני־תן להודעת פרס, שמא אין לו משמעות מפני שהיא עצמה נרתעת מדיוק? לפני כחודשיים היו סימנים לכך ששמיר משלים עם השינוי שהכניס פרס. כפי שפעם התנגד לקמפ דייוויד ועכשיו הוא נתלה בו, היה רושם כי גם עתה הוא מבקש לקטוף את הפרי שסמנו המתייג לפני כשנה.

אך נראה, שערב כינוס ועידת תרות, אין חברי מפלגתו מניחים לו להיתלות בענף זה. תומכיו מאמצים את הטכניקה של המערך; הם יאמרו כי בתשובתו אתמול בכנסת, הודיע שמיר שהממשלה אינה מחוייבת לוועידה בינלאומית. תמנם המערך בעת מסירת הודעתו פעל עליו לפי הכלל ששתיקה כהודאה.

אלא שהמציאות המדינית נרקמת תשורה לאיטה. כפי שפרס שינה את עמדת ישראל ובעקבות זאת את דימויה במערב בצעד איטי, מכרסם וזוחל — כן נכפה עתה על שמיר לשנות כיוון ולחזור אל מדיניות הלאו. שניהם אינם מדינאים נר־גשים ועצבניים, אינם מעוררים קו־לות רעמים וברקים, אבל יש דינמיקה גם לצעדים קטנים.

המערך מותש

המערך חסר עילה טובה לצאת למאבקי־על [illegible] בליכוד. שכן שמיר מקפיד להיחבא מאחורי קווי היסוד. לעומתו, ראשי המערך מו־תשים מפרשת איראן וחזר בלאט ושקיעת המשק ההסתדרותי, ובכי־תיים הולכים ונרקמים פירות השנ־תיים שחלפו. כדי לשמר חלק מהם במצב טוב, ייאלץ פרס להתעלם מדברי שמיר אתמול בכנסת ולהזמין אצל עמיתיו במערך שאילתות מדו־מות מן הסוג המוכר, שעליהן ישיב בלשון שונה מזו של שמיר.

בימיו של פרס בלע הליכוד צפר־דעים והגיב בחריקת־שיניים אילמת על כמה מן השינויים שהכניס ראש הממשלה למילון הדיפלומטי. הוא חיכה לרוטציה. אך למערך אין למה לחכות, ובתנאים אלה אין סיבה בעולם שיצניע את דעתו המפורשת, האמיתית, אף היא בהסתמך על קווי היסוד.

צעד ראשון נעשה אתמול בכינוס סיעת המערך. הכינוס נועד לעורר מהומה ציבורית, ולכן לראשונה נפתחו גם בפני התקשורת. אך משהו עייף נגלה בימים אלה בסיעת המערך, ושום ישיבה פנימית סוערת אינה יכולה להסתיר זאת.

כאן לא אמריקה

עצם הנחת־היסוד בבל"ל, שניתן להשוות את משכורות הבכירים למקובל בארה"ב — מופרכת

מאת עוזי בנזימן

עתה, שתנאי שכרם של העובדים הבכירים בבנק לאומי נחשפו באורח מוסמך, כדאי להתעכב רגע על הנחת־היסוד שאיפשרה את היווצ־רותם. ארנסט יפת השתכר כ־80 אלף דולר לחודש, משום שנחשב בעיני עצמו ובעיני אלה שקבעו את שכרו, כבנקאי בעל שיעור־קומה עולמי. יפת ביקש, והנהלת בל"ל הסכימה להשוותו למנהל בנק מצליח בארצות־הברית ולקצוב לו בהתאם את שכרו. מתקרה זו נגזרו רמות השכר של שאר העובדים הבכירים בבנק הישראלי: מרדכי איינהורן קיבל מדי חודש 32 אלף דולר, ויותר מעשרים עובדים בכירים נוספים השתכרו מדי חודש בין 5,000 דולר ל־17 אלף דולר.

יש לומר קצת בגנות (המתחייבת מעוות־המוצא) של ראשי הבנק, שנקודת־המוצא של בל"ל היא מופרכת. אין הצדקה כלשהי להשוות את שכרם של הבנקאים הישר־אלים לשכרם של עמיתיהם בארצות־הברית. כשם שרופאים, עיתונאים, רואי־חשבון, פיסיקאים ופו־עלי מוסך ישראליים אינם משת־כרים כמו עמיתיהם האמריקאים — כך לא היתה שום סיבה להשוות את משכורותיהם של בנקאי בל"ל לחבריהם למקצוע בארצות־הברית.

הרצפה ישראלית

ולא רק בגלל שבאמריקה יש יחס ישר בין הצלחה לשכר (מר יפת וע־מיתיו נכשלו כישלון מחפיר, ובכל זאת הוסיפו לשלשל לכיסים מדי חודש רבבות דולרים), אלא בגלל שישראל היא לא אמריקה. גם כשר מתנהגת בישראל שיטת ההעסקה המבוססת על חוזים אישיים — המשכורות הנקבעות בהם מתאימות, באופן יחסי, למשאבי המדינה ולד־רגת השכר הנהוגות בה. להוציא את הצמרת המנופחת של בל"ל, קשה לחשוב על מגזר נוסף במשק שבו מקובלות רמות שכר כאלו. בעצם, יש אחד: טייסי אל־על. גם הם הצ־ליחו לעוור את עיני הציבור ול־קבוע, כי מגיעות להם משכורות המשתוות באופן מוחלט למשכור־תיהם של טייסים אמריקאים.

אמריקה היא לישראל דגם חיקוי במובנים רבים, ועל רקע זה טבעי היה בעיני נגידי בל"ל לזכות את עצמם בהכנסות 'אמריקאיות'. אבל אמריקה היא גם מדינה שבה ההגינות הבסיסית, אם גם צנועה, מכתיבה את אורחותיהם: את יחסי הממשל והציבור, את יחסי הלקוחות ובעלי העסקים, את יחסי איש עם רעהו. פן זה של החיים האמריקאיים נעלם משום־מה מעיניהם של שועי בל"ל, ולפיכך לא רעדה ידיהם כאשר החליטו לאשר לעצמם מש־כורות־עתק. כדי להמחיש את חוסר הגינותם, כדאי להתבונן בנ־תון הבא: משכורתו והוצאותיו של הנשיא רייגן — הנחשב לנבון — מגיעות ל־370 אלף דולר בשנה.

גם עתה, כאשר מבקשים לפתוח דף חדש בבל"ל, יש מקום לבחון את רמות השכר החדשות שנקבעו לפקידי הבנק. גם הן שואפות להש־תוות למשכורות המקובלות בחו"ל. על־פי התעריף המעודכן, ישתכר המנכ"ל 15 אלף דולר לחודש, והבאים אחריו בין 5,000 ל־8,500 דולר. זו אמנם התקדמות (בבל"ל גורסים נסיגה), אבל אפילו היא מעוותת. באלו מגזרים נוס־פים במשק הישראלי מקבלת הכנסה חודשית של 15 אלף דולר? לא במקרה הודיע אתמול נגיד בנק ישראל, מיכאל ברונו, שאין הוא מאמץ את המלצות ועדת צדוק הרוביין.

הצעות מפתות

ההיגיון מאחורי עולם המושגים שהכתיב — ועדיין מכתיב — את משכורותיהם של בכירי בל"ל, אומר שבנקאי יצליחו למצוא תעסוקה במק־צועם בארצות אחרות. מסיבה זו, מוצדק לכאורה להרעיף עליהם את כל הטוב שקבעו הדירקטורים של הבנק. אבל על סמך אותו היגיון יכולים לקום היום כמה אלפי ישר־אלים מוכשרים מאוד — המהווים את שלד העילית המוביל את המדינה — ולהתמקם במיטב מוסדות המחקר, הרפואה, העסקים והמדע בכל רחבי העולם. חיים כאן אלפי אנשים שבמהלך חייהם הוצעו להם הצעות מפתות, עם משכורות־דמיוניות, כדי שיעזבו את ישראל ויעשירו בכישרונותיהם ארצות א־חרות. הם העדיפו להיות כאן (יש מעטים שאכן נשרו), ולהצטיין בתפ־קידיהם לא פחות ממר יפת ושות'. הם עשו זאת למרות שידעו שמש־כורתם החודשית היא אחוז זעיר ממשכורות עמיתיהם בחו"ל.

הם נהגו כך משום שישראל — על מצוקותיה הכלכליות והאחרות — היא מולדתם, והם מעדיפים להיות בה ולהיות חלק מתהליך גיבושה על פני חיי עושר ורווחה בחו"ל. הם נהגו כך, בין השאר, משום שהאמינו שסיאוב מסוג זה שנעשה בצמרת בל"ל לא ייתכן בארצם.

יוזמה מרגיזה

מחלוקת סביב יוזמת שולץ כלפי דרא"פ

מאת צבי בראל

ג'ורג' שולץ

וואשינגטון

כותרתו של העמוד הקצר היתה: "אדוני הנשיא, האם אנשים אלה באמת מדברים בשמך?". תחתיה התנוססו תמונותיהם של שר החוץ ג'ורג' שולץ, עוזרו מייקל ארמקו־סט, והממונה על ענייני אפריקה במחלקת המדינה, צ'סטר קרוקר. המובאה שבאה כביתוב תחת התמו־נות אמרה: "מטרת הפגישה בין מר שולץ למר טאמבו היא לאפשר די־אלוג בין ממשלת דרום אפריקה לבין הקול הלגיטימי של הקהילה השחורה". אלה הם דבריו של ארמקוסט, שהסביר לכתבים מדוע נקבעה השבוע פגישה בין יו"ר הקונגרס הלאומי האפריקאי (איי.אן.סי) — ארגון הגג של תנועת ההתנגדות השחורה — לבין שר החוץ שולץ.

זעמם של השמרנים, הרואים בשולץ ליברל שאיננו ראוי לכהן בתפקידו, יצא הפעם על מה שנראה להם כסטייה בלתי־הפיכה של המדיניות האמריקאית. במרכז אותו עמוד, סביב תמונתו של טאמבו בן ה־69, טרח הגוף, הקורא לעצמו "הקואליציה נגד הטרור של האיי.אן.סי", לפזר מובאות מדבריו של המנהיג השחור, שאחרי 24 שנים בכלא הדרום־אפריקאי: "הגיע הזמן שנעביר את זירת מאבקנו אל הרבעים הלבנים... מטרות רכות עלו־לות להיפגע בתהליך זה, זו תהיה תוצאה בלתי־נמנעת", צוטט טאמבו, שתנועתו נחשבה עד לפני כחצי שנה בלתי־חוקית אף בארה"ב.

מטרות משותפות

הקבוצה הימנית־שמרנית שפיר־סמה את המודעה בשופרה "יוהאן איחנסט", טרחה למצוא ציטוטים שיגעמו לכל אוזן קונסרוואטיבית. כך למשל אומר טאמבו: "אנו מקד־מים בברכה את אש"ף העם הפלש־תיני ואת המורדים בניקראגואה... הקשר בין המפלגה הקומוניסטית הדרום־אפריקאית לבין האיי.אן.סי. אינו מקרי: הוא נובע מעצם המאבק לשחרור. יש לנו מטרות משותפות" וכן "אנו מאושרים לראות את כמרינו צועדים תחת הדגל הסובייטי". אשר מעולם לא היה מזוהה עם דיכוי השחורים בדרום אפריקה.

אנשי הימין, שבראשם עומד הסנ־טור ג'סי הלמס, הבטיחו כי בעת הפגישה בין שולץ לטאמבו יארגנו הפגנות, משום שהמפגש הזה אינו אלא, לטענתם, הרכנת ראשו של הממשל לפני ארגון טרוריסטי־קו־מוניסטי, החותר תחת האינטרסים של ארה"ב. "פעל עכשיו למניעת ביקורו של טאמבו. אל תניח לאלה שמינית לתפקידים להפוך את דרום אפריקה לבית המועצות", מבקשים החותמים מן הנשיא.

במשך שנים היתה אפריקה בשו־ליה של המדיניות האמריקאית. לא בכל מדינה החזיק הממשל שגרירים קבועים, ואלה שנשלחו הצטיינו בחוסר הבנה והכרה של היבשת השח־ורה. שגרירים אפריקאים בוואש־ינגטון זכו רק לעתים נדירות לפגישות עם פקידי ממשל בכירים, אלא אם כן פרץ משבר קשה וממ־ושך במדינתם. תפקיד עוזר שר החוץ לענייני אפריקה נחשב לבלתי מכובד וחסר השפעה. ותפקיד יו"ר הוועדה לענייני אפריקה בקונגרס ניתן לחברי קונגרס צעירים או זוטרים.

הממשל, כולל זה של רייגן, נקט במדיניות של "יד רכה" כלפי הלבנים באפריקה, ובכל שהיה לו קשר עם משטרים אפריקאיים שחורים, התחבר באופן כמעט עקבי עם מנהיגים מושחתים, שלולו בזכויות־האדם והביאו את מדינותיהם אל סף פשיטת־רגל. למעשה היו אלה חברות אמריקאיות מסחריות שניהלו את המדיניות האמריקאית בחבלים רחבים של אפריקה. כל אלה לא הפריעו לממשל, כל עוד מנהיגים אפריקאים אלה הבטיחו את "האינטרס האמריקאי": אי־התפשטות הקומוניזם מזה, או כמו בדוגמה של ניגריה, את הספקת הנפט בעת המשבר של שנת 1973. הממשל מצידו, הסתפק בהעלאת המס הקבועה של סיוע חוץ והק־צאות לקבוצות המתנדבים של "פלוגות השלום".

כל זה היה אפשרי כל עוד לא הפכה אפריקה, וליתר דיוק, דרום אפריקה, לנושא בפוליטיקה האמרי־קאית הפנימית. אך גם משהחלו ההפגנות מול שגרירות דרום אפרי־קה בוואשינגטון, וגם כאשר עשרות מפגינים, ובהם ראשי ציבור, חברות ונציגי ארגונים להגנת זכויות אדם נעצרו בידי המשטרה, הסתפק הממשל בהליכה מתונה מתונה, בהשמעת שדרים נוקשים אך לא חריפים נגד משטרו של בוטה, ובמע־רכה דיפלומטית, שעיקרה סוכם בדיון "מעורבות קונסטרוק־טיבית", שאותו הגה עוזר שר החוץ צ'סטר קרוקר.

מדיניות זו נובעת מן החשש, שסנקציות חריפות מדי והתרסת המשטר הלבן, עלולים לפגוע באינ־טרסים האמריקאים המגוונים והבי־טחוניים, בשחורים שעלולים לאבד מקומות עבודה ואת "האפ־שרות לקום על רגליהם", ובמיוחד לערער את יכולתה של ארה"ב להשפיע על שינוי מדיניות האפר־טהייד.

עניין פנימי

הנשיא בוטה לא התרשם מן המדיניות האמריקאית ומן השרים שהגיעו מן הבית הלבן. גם הסנ־קציות, שאותן יזם הממשל, נענו בתגובות דרום־אפריקאיות בלתי ענייניות, ולוו בהקשחת המדיניות האלימה כלפי השחורים. אלא שבר־תי של הקונגרס האמריקאי, על נציגיו הדמוקראטים והרפובליקאים, הוליך לחוש באופן מוחשי והולך את לחץ דעת־הקהל האמריקאי, שדרש פעולה מקיפה נגד המשטר הלבן. דרום אפריקה הפכה לנושא אמ־ריקאי פנימי, ומכך אין נציגים נבחרים יכולים עוד להתעלם.

בתחילת השנה שעברה ביקשו חברי ועדות החוץ, ובמיוחד זו שבה־דיקה ברוב הרפובליקאי בסנאט, לשאת ולתת עם הממשל על סנקציות רחבות יותר, אך זה נשאר בעמדתו ולקונגרס לא נותר אלא לרשום את ניצחונו בכפיית המדי־

אנטומיה של רדיפה

בכירים במינהל מקרקעי ישראל גמרו אומר להתנכל לעובד שסירב ליטול חלק במעשי שחיתות

מאת זאב יפת

באמצע שנת 1982 נתקבל אלי עמר לעבודה (במכרז), כמפקח במינהל מקרקעי ישראל, מחוז חיפה. כעבור שבועות מספר נתבקש על־ידי כמה עובדים, בכירים ממנו בדרגה, ליטול חלק במעשי שחי־תות, ברישומים כוזבים, בזיוף מפות ושטח. עמר סירב, ומשהופעלו עליו לחצים פנה למבקר הפנים של המינהל, תת־אלוף (מיל.) אלחנן סלע, ודיווח לו על המתרחש. לאחר בדיקה קבע המבקר, כי החומר הכו־ר ומעורר על פניו חשדות למעשים פליליים, ולכן העביר את החומר לטיפול המשטרה.

"שבור רגליים"

ברגע שהחלה החקירה במשטרה, החל מחול השדים סביב עמר. ועד העובדים תלה מודעה שקראה להחרימו. לא העבירו לו שיחות טלפוניות, לא מסרו לו תיקים ומפות, והשתיקו יכולת עבודתו. הנהלת המינהל, במקום להגן על עובד מסור שכל "אשמתו" היתה בכך שפנה למבקר הפנים ודיווח על המתרחש במינהל, נהגה כאילו הוא האשם. המבקר עצמו שהעביר את החומר למשטרה, הוליך לפתור את הבעיה בדרך קלה: עמר הועבר למחוז ת"א. האלם אבל אנשי חיפה המשיכו לרדוף אותו. ודרשו שלא ימשיך לעבוד בעבודות פיקוח. יצוין, כי זו הנקודה הרגישה ביותר, ובעבודה זו חייבים לעבוד האנשים הנאמנים ביותר.

עמר החל עובד במחוז ת"א במינהל. העסק בעריכת סקרים, כשהוא כפוף ישירות למנהל המחוז. שקד היה בשר ברוצה מעבודתו. בינתיים עסקה המשטרה בחקירת השחיתות. החוקר הראשון, קצין נבדרן בשם רב־פקד [illegible], קיבל הצעת עבודה מפתה בשוק הפרטי ופרש מהמשטרה. חלפו חודשים מספר, והתיק הועבר לחוקר בכיר אחר, רב־פקד יעקב אלאלוף. הוער זה המשיך לרכז חומר. כבא עד כדיוק, אסף ראיות המוכחות וקיבל אישור ממפקדיו לבצע מעצרים. ערב ביצוע המעצרים נפגע החוקר קשה בתאונת־דרכים, ובמשך חצי שנה נעדר מהעבודה. התיק הועבר לחוקר אחר, רב־פקד מיכאל [illegible], והוא הגיע "לא נעשתה בתיק חקירה של ממש" — כפי שקבעה לאחר מכן לילי בורוכובסקי, פרקליטת מחוז חיפה, במכתב למבקר המדינה.

לאחר חקירת המשטרה החליטו הנהלת המינהל ועובדי מחוז חיפה לפטר את עמר מעבודתו. עמר, שעמד לפנות למבקר המדינה, ביקש מבכ־ הלה לתת לו במכתב המלצה, שישקף את האמת על עבודתו והישגיו. הדבר נודע להנהלת המינהל, על שקר הפעלו להוציא, הוא זימן את עמר והודה בפניו כי הבין את הכוונה. "אבל שבור לי רגליים" וכי נאסר עליו למסור את ההמלצה. עמר פנה למבקר המדינה, והדברים נבדקו. הנציג הבודק קבע חד־משמעית, כי הרקע לפיטוריו היה התלונות של עמר למבקר הפנים, ולא כל סיבה אחרת. אנשי מבקר המדינה יצרו קשר עם פרקליטות מחוז חיפה, שכתבה למשטרה כי על העובדות העולות לכאורה יש לבצע חקירה מהירה ויעילה.

מבקר המדינה הורה לבטל את הודעת הפיטורים. פעמים ספורות בלבד עשה מבקר המדינה שימוש בסמכותו זו. בנוסף למקרה עמר, מנע המבקר את פי־טוריו של גזבר המועצה המקומית גבעת תקווה, כאשר הלה שיתף פעולה עם המשטרה בקשר לחקירת שחיתות של ראש המועצה, שהורשע בדין מאוחר יותר (בפרשת "תיק אפרסק").

צמרת מינהל מקרקעי ישראל המתינה שלושה חודשים בלבד. בתחילת חודש מרס 1986 שוב ניסתה לפטר את עמר. מבקר המדינה בדק הפרשה בשנית, ועמד להוציא צו קבוע האוסר פיטוריו. ואולם שר החקלאות, שיגר ב־24 בחודש מרס אשתקד מכתב אישי למבקר המדינה, והסביר שאין כל צורך בהוצאת צו למניעת פיטורי עמר משום שהוא, שר החקלאות, מתחייב לכבד את ההחלטה הקודמת של המבקר, וכי עתה, לאחר שלמד והכיר את הבעיה, הוא אישית יגן על העובד. מבקר המדינה השיב לשר החקלאות "אני אכן מבצע הצעתך, כעולה ממכתבך, כי אז לא יהיה עוד צורך בהוצאת צו."

"אינו מסתדר"

עשרה ימים לאחר מכן, בתחילת חודש אפריל אשתקד, הועבר עמר ממחוז ת"א למחוז המרכז. הוא לא קיבל כל הסבר לכך. הטכניקה מוכרת — מעלילים עליו שאינו מסתדר במקום עבודתו, ולכן נאלצים להעבירו ממקום למקום.

במחוז המרכז מופקד עמר על הפיקוח בגזרה הערבית — אחת הרגישות הקשות למינהל. הנה, ביום כניסתו לעבודה, כמעט ולא היה אפילו עובד אחד של מחוז המרכז, שב מצא עצמו מוחרם. כאשר העובדים מופעלים על־ידי ההנהלה ועל־ידי אנשי חיפה. באותו יום נפגש עם מנהל המחוז, מיכאל הדרי, וסיפר לו כי כבר בחרם החל בעבודה. אין שיתוף־פעולה עמו וכי כך יתקשה לתפקד. הדרי הבטיח, אך עמר המליץ בפני המנהל לבדוק היכן נמצא באותה שעה ממש הפקח הוותיק. בירור במכשיר הקשר גילה, כי אנשי הוועד נמצאו בדרכם לחיפה לתאם עמדות עם החיפאים. הדרי נזף בהם: "למה אתם עושים את זה כבר ביום הראשון? תעשו את זה בעוד שלושה חודשים. אם עמר לא יהיה טוב, אעזור לכם."

עמר החל לעבוד ומילא תפקידו כשורה. למרות זאת, ראשי המינהל לא אמרו נואש מלפטרו. לקראת סוף דצמבר הודיעו לו כי עבודתו תופסק. עד מהרה פרצה סערה ציבורית, ואלי עמר הוזמן להופיע בתוכנית טלוויזיה. יומיים קודם לכן הודיע משרד המשפטים — על דעת מבקר המדינה ושר החקלאות — כי עמר לא יפוטר. ב־28 בדצמבר הו־פיע עמר בתוכנית. ראש אגף החקירות במשטרה בישר בה, כי המשטרה כבר הכינה שני תיקים פליליים בעקבות הדיווח של עמר, וכי החקירה נמשכת. ולמרות זאת, שוב מנסה צמרת המינהל לפטר את עמר.

ראש המינהל, משה ליפקה, למחרת התוכנית, ב־29 בדצמבר, פנה למבקר המדינה, וביקש אישור לפטר את עמר. המבקר, שכבר הכיר את סיפורי הכזב בשלוש הפעמים הקודמות שבהן מנע את פיטוריו, לא נענה. במכתב תשובה הכיר לליפקה את מסקנותיו ואת הסיכומים שאליהם הגיע עם שר החקלאות.

ואולם צמרת המינהל אינה מתייאשת, והיא ממשיכה לרדוף את העובד. יש להניח שבעוד שלושה חודשים שוב תנסה לפטרו. אילו ראשי המינהל היו משקיעים את כל המרץ שהשקיעו בניסיונותיהם הכו־שלים לפטר את עמר, בטיהור השורות במינהל מקרקעי ישראל ובביעור השחיתות בו — היו פניו נראים שונים לחלוטין.

1987 —
שנת שלום
למזרח התיכון

עשרים שנה חלפו מאז מלחמת ששת הימים, עשר מאז יוזמת השלום המצרית.

הגיעה השעה לשים קץ לסכסוך הישראלי־ערבי הממושך, למעגל האיבה, לטרור ולאלימות, לשפיכות הדמים ולסבל, לשלטון עם בעם.

הסכסוך לא יבוא על פתרונו בכוח. אנו קוראים לכל הצדדים לוותר על שימוש בכוח מכל סוג שהוא.

הגיעה השעה לכונן שלום של הכרה הדדית, על בסיס של פשרה טריטוריאלית והגדרה עצמית. רק שלום כזה יבטיח את בטחון ישראל, את מימוש שאיפות הפלשתינים ואת יציבות האיזור.

אנו קוראים לכל הצדדים לסכסוך להתגבר על מחסומי האיבה ולפתוח במשא ומתן לשלום בלי תנאים מוקדמים.

תהיה שנת 1987 שנת שלום למזרח התיכון.

אנו מזמינים את הציבור להצטרף לקריאה זו.

ההנהלה ופורום החכ"ים
של
המרכז הבינלאומי לשלום במזרח התיכון

תל־אביב, רח' החשמונאים 107, מיקוד: 67011; טלפון: 252285

هكذا من الأصل

هكذا من الأصل

ממתינים לטייפ הדיגיטאלי

בתערוכה "סטריאו 87" יוצגו בשבוע הבא החידושים האחרונים בתחום הסטריאו והיי־פי והאודיו־וידיאו

גם מי שלא אוהב מוסיקה, אוהב מכשירי סטריאו וידיאו, ולפנאטים שבין אלה — אך לא רק להם — צפויה בשבוע הבא חגיגה, עם היפתח התערוכה "סטריאו 87" במלון הילטון בתל־אביב. לקראת התערוכה, ביקרו היבואנים הישראלים בתערוכת הסטריאו של לאס־וגאס, והביאו משם כמה מהחידושים האחרונים בתחום זה בעולם — חלקם למכירה, וחלקם לתצוגה בלבד.

המכשיר המסקרן ביותר הוא הרשמקול הדיגיטאלי, העומד להיות משווק בעולם החל מחודש אוגוסט השנה. הגורם חששות כבדים ליצרני הקומפקט דיסק — מכשירים ותקליטים — ולא בכדי: הרשמקול הזה יוכל להקליט ולהשמיע באיכות של קומפקט, בסרטי הקלטה ארוכים בהרבה מאלה המצויים היום. מאמצי יצרני הקומפקט למנוע את יציאת המוצר החדש נכשלו, ועתה הם מנסים למצוא פאטנט שיוטבע על הקומפקט דיסקים וימנע הקלטתם. אין עדיין אישור סופי להצגת הרשמקול הדיגיטאלי בתערוכה בישראל.

בתערוכה יוצגו גם וידיאו דיסקים — תקליטי וידיאו המחליפים את הסרטים המוכרים לנו, והמשודרים באיכות דיגיטאלית ובצליל סטריאופוני. המכשיר עולה בארצות־הברית כ־1,000 דולר, ותקליט הלייזר המוקרן אותו (מן שירותי שדרים), מחירו 30 דולר. מקרן להקרנת הדיסק על מסך עולה בארה"ב 3,000 דולר.

הווידיאו־דיסק ישווק בארץ רק בעוד כשנה וחצי. בתערוכה יוקרנו בווידיאו־דיסק על מסך, קליפים של ברוס ספרינגסטין, טינה טרנר, פרינס ואחרים, וכן הסרט "גוסטבאסטרס".

כן תוצג בתערוכה — לא למכירה — מערכת סטריאו מתואמת הכוללת, כחלק בלתי־נפרד, גם מכשיר וידיאו ומכשיר טלוויזיה. החידושים למכירה יהיו רמקולים אקטיביים, בעלי הגברה פנימית, המתואמים בעיקר למכשירי קומפקט דיסק ושניתן להשתמש בהם בלי מגבר. הם יימכרו בתערוכה במחיר 600 ש"ח זוג.

כן תוצג, ותוצע למכירה בתערוכה, מערכת קומפקט־דיסק לרכב, הדגם הזול ביותר — שמחירו 2,500 דולר (!).

בתערוכה יוצגו כמובן המודלים האחרונים של המכשירים המוכרים, וכן יהיו מבצעי מכירות והנחות ומוצרים שונים.

מי מפחד מאולפן הקלטה?

כמו בכל התחומים, גם בתחום ההקלטות המקצועיות חל מיזעור במיכשור, והוא ידידותי מבעבר. אמנים רבים — דני סנדרסון, גרי אקשטיין, אילן וירצברג, שלמה מזרחי, יוסי מר־חיים ורבים אחרים — התקינו בביתם אולפנים ועליהם הם מכינים סקיצות ואף תקליטים — הכל בהתאם למכשור. כדי לקרב את הקהל הרחב לנושא ולהראות לו שהשד אינו נורא כל־כך, התקינה חברת "מור הפקות" בתערוכה "סטריאו 87" אולפן בן שמונה ערוצים.

מה יעשו באולפן הזה ידגימו, עונה אשר ביטנסקי — מבעלי החברה, ששיווק מכשירי הקלטה מקצועיים הוא רק אחד מעיסוקיה — אחת הדמויות המעניינות בעולם הרוק הישראלי, שעמד מאחורי הצלחתם של אמנים רבים אבל שאינו רוצה להיחשף.

מדי יום יבואו לאולפן אמנים — מדי כהן, אלון אוליארצ'יק, גרי אקשטיין, אילן וירצברג, ואולי קורין אלאל — וידגימו את הפעלת המערכת. אילן וירצברג יקליט בה מוסיקה לסרט "חמו מלך ירושלים" של הבימאי עמוס גוטמן, ואמנים צעירים שירשמו מראש יוכלו לנסות כוחם ולהקליט במקום בליווי מקלדות אלקטרוניות. ליד האולפן תוצב מערכת מקצועית של הקלטה דיגיטאלית, שבה ישמעו המאסטרים של תקליטיהם האחרונים של אריק איינשטיין ונורית גלרון, שמהם עושים קומפקט־דיסקים. הקהל יוכל לשמוע את השירים באיכות של אולפן הקלטה.

מערכות הקלטה ביתיות בנות ארבעה ערוצים עולות בין 1,350־4,000 ש"ח ושל שמונה ערוצים (בלי מיקסר) — 5,500 ש"ח. מדובר רק במכשירי ההקלטה הבסיסיים, שלהם ניתן להוסיף שכלולים ותוספות אין ספור.

"נפוליאון" — ביולי בהיכל התרבות

סרטו האילם מ־1927 של הבימאי אבל גאנס, בן חמש שעות, מוקרן על מסך־ענק, ומלווה אותו באולם תזמורת סימפונית ★ האירוע מועלה זה 6 שנים בהצלחה רבה בבירות העולם

"זה לא קונצרט, לא הצגה, לא קולנוע ולא אופרה — זה הכל יחד. מבחינתי", אומר אבי ישרון על "נפוליאון". סרטו של הבימאי הצרפתי אבל גאנס מ־1927, ששוחזר בשנות השישים על־ידי היסטוריון הקולנוע הבריטי קווין בראונלו בסיועו של הבימאי, והועבר לסרט ברוחב 35 מ"מ ו־70 מ"מ.

מ־1980 מוצג הסרט על מסכי ענק בבירות העולם (לונדון, פאריס, הלסינקי, רומא, ניו־יורק, אתונה, טוקיו, לוס אנג'לס, ברלין, סן־פרנסיסקו, אמסטרדאם), בליווי תזמורת סימפונית המנגנת מוסיקה שכתב המלחין קרל דייוויס (המוסיקה המקורית של הונגר אבדה). ביולי יועלה המופע הזה, הנמשך קרוב לשמונה שעות, פעמיים בהיכל התרבות, בניצוחו של המלחין ועם נגני תזמורת ירושלים רשות השידור. ההשקעה: 200 אלף דולר.

"נפוליאון" סוקר את תקופת חייו של נפוליאון בתאפארצה. החל מילדותו בקורסיקה, דרך המהפכה הצרפתית, מאבקיו במלוכנים בקורסיקה, כיבוש טולון, ניצחונו על ז'וזפין דה בוהארנה ועד למסע הפלישה לאיטליה, המסמן את תחילת האפופיאה הפוראנית שלו.

רצח מארה, ב"נפוליאון"

הבימאי הצרפתי אבל גאנס (שגם משחק בסרט את תפקיד סן ז'יסט), ביים את הסרט ב־1927 והקדים את זמנו בשנים רבות באשר לשימוש במצלמה וברוחב המסך. גאנס, לא זו בלבד שהכניס מצלמות קטנות לכדורי־רגל שהשליכו כמו פגזים, אלא אף רצה בקורת־מבטו של כדור שלג. בספרו של סאדול "ההיסטוריה של הקולנוע העולמי", מסופר כי "הוכן להקליע מצלמות בתוך האולם. הבעלים המודאגים שרצו להציל את המכשירים, ביקשו לפתוח רשתות כדי שלא יתנפצו על הרצפה, אבל גאנס מחה: כדורי־שלג מתנפצים". רבותיי בסצינה בלתי נשכחת בסרט רואים את נפוליאון על סירה רעועה בלב ים סוער, ובמקביל את ה"קונוונסיון", אסיפת העם של המהפכה הצרפתית, שהרוחות בה סוערות, עולה ויורדת כמו גלים. הוא השיג את האפקט על־ידי תליית המצלמה על מטוטלת.

במהלך הסרט גאנס גם קשר את המצלמה על גבו של סוס ועל גלגל התלוי על כבל מתוח בין עצים.

באשר לרוחב המסך. גאנס המציא את הטריפטיך, המסך המשולש, ונחשב לאבי הסינראמה, שהופיעה רק בשנות החמישים. גאנס כינה את שיטתו "פוליוויזיון".

חלקים של "נפוליאון" מוקרנים במקביל על שלושה מסכים, לעתים כדי לתת תמונה רחבה מאוד ולעתים כדי להקרין שלוש תמונות בעת ובעונה אחת — תמונה על המסך המרכזי ותמונה אחרת, באופן סימטרי, על שני המסכים הצדדיים.

גאנס ציפה, כי שיטת ה"פוליוויזיון" תגרום מהפיכה באמנות הקולנוע. אבל כשישה חודשים אחרי "נפוליאון" יצא לאור "זמר הג'אז", הסרט המדבר הראשון, והמצאתו של גאנס נשכחה.

קווין בראונלו, שראה את הסרט כילד בגירסה של 9.5 מ"מ, גילה אותו מחדש בשנים מאוחרות יותר. כשקטעי גלילים נפלו לידיו, ומאז שם לו למטרה לשחזרו.

בראשות מקורות שונות שבעיקר ברובעת השנים עסו עול ליצירה, רק בשנות ה־60, כאשר משרד התרבות של ממשלת דה גול (שנכח בהקרנת הבכורה ב־1927) נתן לגאנס תקציב כדי לשחזר את היצירה המקורית, יכול היה בראונלו להגשים את חלומו. הוא קיבל מגאנס את כל הגלילים שהיו ברשותו, פנה לכל ארכיוני הקולנוע בעולם, תוך 12 שבועות אפשר היה כבר לראות את הסרט כמעט בגירסתו המקורית — אבל רק ב־1981 הושלמה המלאכה לגמרי. לדעת בראונלו, ולו רק בעבור חידושיו הטכניים, מגיע לגאנס מקום בין גדולי עושי הסרטים בעולם.

גאנס עצמו, שנפטר ב־1981, אמר: "כדי להלהיב את הקהל, עליך להסית את אותה התחושה בעבודת המצלמה — פיוט, התעלות... אבל מעל לכל, פיוט. זאת הסיבה לכך שה'פוליוויזיון' כה חשוב לי. הנושא, הסיפור שאתה מספר, קורה על המסך המרכזי. הסיפור הוא הפרוזה, והמסכים הצדדיים הם הפיוט".

אם בבירות העולם הוקרן הסרט על מסך ברוחב 7 מטר, בארץ יהיה רוחבו 10 מטר. הסיבה היא עקשנותו של אבי ישרון, המביא את האירוע יחד עם דינה אלדור ופנחס פוסטל, והסבור כי עשרה מטר זה המינימום. ישרון, מנהל פסטיוואל עכו ומי שהפיק כמה שנים את פסטיוואל ישראל, אשר הביא את המופע, עמד על כך שהקהל יקבל חינם תכנייה עשירה ומפורטת, "כדי שהאנשים ידעו לקראת מה הם הולכים". הפקת התכנייה בלבד עלתה 27 אלף דולר, הוא אומר. עלות האירוע כולו — 200 אלף דולר — נובעת מאורכו של הסרט, מהבאת ציוד הקרנה מיוחד, מהתאמת היכל התרבות לצרכים הטכניים המורכבים "זעור".

אורכו של האירוע, שיתקיים בארץ ב־6 וב־7 ביולי, הוא שבע שעות ו־45 דקות, מהשעה 17:00 ועד 00:45. במהלכו יהיו שתי הפסקות של 20 דקות והפסקה של שעה לארוחת־ערב. מכירת כרטיסים מוקדמת מתחילה היום ב"הדרך" וב"קסטל", במחירים הנעים בין 55—75 ש"ח הכרטיס. יש אפשרות לשלושה תשלומים, במחירים 57־78 ש"ח. מחירים אלה כוללים את עלות המשקה.

לשיר זה כמו להיות משה בקר

אחרי שכבש במהירות הבזק את בימת התיאטרון ונטש אותה כשהוא במלוא התנופה — סיים בימים אלה בקר להקליט 10 שירים חדשים של נעמי שמר

הוא לא רצה להיות "שחקן", כפי שהוא לא רצה להיות "זמר". הוא רצה לשיר. בשביל משה בקר זה ענין של צורך. הוא אומר שזה מה שנותן לו חמצן. ראיתי אותו לפני כמה חודשים במוזיאון תל־אביב, במופע שהוקדש ליצירותיהם של ארבעה מלחינים ישראלים שלמדו בארצות־הברית. מוסיקה הקרויה רצינית.

הוא שר יצירה בלי מלים של משה זורמן, יצירה קשה מאוד לביצוע, בייחוד כשלא יודעים לקרוא תווים, ואני זוכר שנותרתי עם פה פעור לנוכח השילוב הנדיר של עוצמה דרמאטית, כושר המצאה קומי יוצא דופן, מוסיקאליות מפתיעה וקול באריטון חזק ועשיר. הבן אדם נולד לשיר — אולי המלה "לבצע" נכונה יותר במקרה שלו — שירים עשירי תוכן על הבימה. בימים אלה עשה הצעד הראשון, וסיים להקליט עשרה שירים חדשים של נעמי שמר, בתקליט שיראה אור בקרוב.

הוא בן 32. פנים ארוכות, גבה אחת פונה מעלה בזווית, השניה יורדת בקשת, נוטה עמוקה באמצע הסנטר — תווים יוצאי־דופן, אידיאליים לקולנוע. אין תימה, שהוא זינק ככוכב שביט והפך במהרה לכוכב. שבע שנים שיחק בתיאטרון הלאומי.

"כשעזבתי, לא היה לי כלום ביד", הוא מספר.

עכשיו הוא חוזר משפחתי: אשתו,

משה בקר

יעל פרל, היא שחקנית ב"הבימה". אמו, פנינה פרת, היתה שחקנית ב"הבימה". אביו, ישראל בקר, אחד השחקנים הגדולים שקמו לנו — גם הוא איש "הבימה" (במילה, כולם תמכו בו בדרכו החדשה. הוא מבאר את מניעיו: "מגיע הרגע שאתה שואל את עצמך מה אתה רוצה לעשות עם עצמך; אתה נותן לעצמך להגיד, 'אני רוצה פעם לעשות דברים'. והפעם הזאת מתרחקת והולכת. הנו אמרתי לעצמי, למה לא היום?" עולם הפזמונים הוא עולם קשה. שלא כמו בתיאטרון, אין גופים שמשלמים לך משכורת כדי שתשיר, וכדי שחברת תקליטים תפיק לך תקליט, צריך יותר מזל מכל כישרון אחר. כנראה שיש לו. מי שהפיכה אותו בתחילת דרכו הזה היא נעמי שמר, שעימה נפגש בתוכנית טלוויזיה לזכר רחל מרכוס. אין די מלים בפיו כדי להודות לה: "בחיים לא הייתי מאמין, שנעמי תשב ותכתוב 10 שירים חדשים לתקליט שלי. זו בזכות הראייה שלה, שכל זה יכול לקרות".

אחד השירים, "גג", כבר מושמע ברדיו. הוא נרתע מלהרחיב את הדיבור על תוכן השירים. "לתקליט קוראים 'חפצים אישיים' וכשמו כן הוא. חפצים אישיים שלי ושל נעמי", הוא אומר. "צריך לשמוע". אחרי המסה ארוכה הוא מוסיף: "השירים עוסקים בדברים מאוד אינטימיים — אינטימיים קשור תמיד עם סרין, או נגיד אישיים, כלומר: עוסקים בלבטים. בלי פוליטיקה. אני יכול להעיד על העיסה. שהיא מאוד מגוונת מבחינת החומרים שהיא מטפלת בהם בכל מיני צורות ודרך כל מיני פילטרים. יש דברים שבאים יותר מן העומק מאשר 'גג'". על "גג", שכבר ראה אור הוא מוכן להרחיב את הדיבור, ומספר שזה שנתיים הוא מחפש גג כדי לבנות עליו דירה, זה שנתיים שהוא מטפס על מדרגות, אך בלי תוצאות. נעמי שמר פשוט הפתיעה אותו יום אחד ובאה בשבביקלונה שיר על הנושא הזה.

על תקופת ההקלטות באולפן, עם עדי רנרט המעבד וגרי אקשטיין המפיק המוסיקאלי, הוא אומר כי היא אחת ההנחרות שהיו לו. שניהם, הוא אומר, נתנו לו יד. (הוא מבקש להודות גם לסי־בי־אס, ובמיוחד למפיק, עמירם הראובן).

"באולפן אתה לא יכול להגיע לאנרגיות כמו מול קהל, אבל זאת התכלות אחרת לגמרי. המיקרופון מעמיד אותך מול עצמך, אתה שר בקלוזאפ. אולפן, זאת פלאנטה אחרת. אתה נסגר ומתנתק מהעולם". הוא לא מבין את השיר מראש, מפני ש"איזה תוכנית פעולה שלא תביא, מול המיקרופון והפליבק, זה צריך לקרות במקום". הנסיון התיאטרוני, הוא אומר, אינו מסייע לו. להיפך: מול המיקרופון "אתה צריך ללכת יותר ויותר לעבר הגרעיניות, לעבר הדבר הראשוני הראשוני ביותר. באולפן אתה יכול לעשות תנועה נהדרת ביד תוך כדי שירה, ואתה אומר 'זאה, איזה טייק'. יוצא מגוחך וה'גיל'".

לא, הוא לא ניגש לתקליט עם מחשבה על מופע ועל הקהל הישראלים. העבודה התמקדה בעיקר בהפקה המוסיקאלית. מופעו הוא לא האמין שיצא תקליט. זה נראה לו תמיד כמו חלום. בינתיים יש רק "גישושים באוזניים של המאזינים. יש בחומר הרבה פוטנציאל להמשך, אבל בעניין הזה של מופע צריך שניים: אמן שירצה להופיע וקהל שירצה לבוא". ובכל זאת, מה הלאה? הוא מרים ידיים: "אני לא מאמין בלחמור הכל מבכה. רגע, שיצא התקליט, רגע — לאט־לאט. אני לא ממהר. אני רוצה לראות איך החומר הזה מתקבל, ואז..."

שעת ג'אז יומית בגלי צה"ל

אוהבי הג'אז לא יצטרכו לאמץ את האצבעות — המוסיקה שהם אוהבים נשארת אף מתעצמת באותו צד בסקאלה של מכשיר הרדיו, בגלי־צה"ל: מיום ראשון הקרוב, תשדר התחנה הצעירה באפ־אם שעת ג'אז יומית מיום א' עד ה' בין השעות 0011 בערב לחצות. מי שיפיק, יערוך ויגיש הוא, כמובן, דני קרפל, העושה זה שנים לקידום הענין — שידורים חיים מהופעות של אמנים ישראליים ואורחים, מרתונים בני ארבע, חמש שעות של מוסיקה בנושא ג'אזי מסוים, תוכנית השבועיות "ציפורי לילה נודדות" ו"קול הג'אז הזה", שיהיה גם שמה של התכנית היומית החדשה.

מה יהיה בתכנית החדשה תקליטים חדשים בארץ ובעולם, הקלטות שנעשו על־ידי גלי־צה"ל בהופעות (200 שעות מוקלטות של ג'אז בארכיון), תכניות מיוחדות עם אמנים ותקליטים, ראיונות עם אמנים בארץ ובעולם; תינתן אפשרות למאזינים לבקש לשמוע תקליטים מסוימים ומפעם לפעם יוזמנו חובב ג'אז וישמיע תקליט שהוא אוהב, תוך הסברים והשוואות.

בשלוש השבועות הראשונים תשודר תכנית שהוקלטה עם תמבע בראואר ואלי מאירי, בעת מסע ההופעות שלהם בארץ וישמעו בה בהשמעת בכורה תקליטי רמו שהם הקליטו כאן. ישודרו שתי תכניות מיוחדות, האחת על הסקסופוניסט סטן גץ, שב־2.2 ימלאו לו 60, וישמעו בה תקליטים נדירים שלו, מהימים שניגן בתזמורת הביג־באנד של סטן קנטון והוא בן 17 בלבד; האחרת על סטן קנטון עצמו, שב־19.2 ימלאו לו 75.

אי־אפשר לסיים בלי להשוות עם האחות הבכורה, קול־ישראל, שבכל תחנותיה כמעט אינה מוצאת מקום לג'אז, אף שמעסק בה איש ג'אז כשלמה ישראלי.

מה היה קורה אם בקול המוסיקה היתה משודרת שעת ג'אז יומית במקום חצי שעה שבועית?

סמדר עוזיאלי מפיקה את "ת"א־ברלין" וכועסת על יחסה של הממשלה לקולנוע

הסרט, שכתבה וביימה ציפי טרופה, נמצא בשלבי עריכה

קולנוע

ביום ראשון היא באה לפגישה בזמן. גם ביום שני היא אינה מאחרת. אבל ככל שהשבוע מתקדם והיא אוגרת שעות עייפות, כך גדלים הסיכויים שמישהו יצטרך לחכות לבואה. אנחנו קבענו פגישה ליום חמישי. אבל סמדר עוזיאלי כל־כך נאה, עם התלתלים האפורה, הצעיף האדום והפנים השובבות שלה, שהיה כדאי להמתין 40 דקות כדי לשמוע את אשר בפיה על הסרט "ת"א־ברלין" שהיא מפיקה, על עבודתה כמפיקה, על כישלון הממסד בכל הקשור לעידוד הקולנוע בארץ. חוץ מזה, אותו בוקר נודע על הפיחות — עונש לא קטן למי שלא הספיק להצמיד 20 אלף דולר של ההפקה שלו.

הסרט "ברלין־תל־אביב" הוא מלודראמה המעמתת פליטים יהודים מגרמניה וניצולי שואה, עם המציאות הישראלית של שנות השלושים, מלחמת העולם ועד מלחמת השחרור. משחקים בסרט שמעון וילודני, רבקה נוימן, ענת הרשף, יוסף כרמון, אבאשל קונסטאנטין, גורדון וייכנהאן (גרמניה), דניאלה מילד והילדה זהר אלוני. הצלם הוא גדי דנציגר, והעורכת רוחל יציל. ציפי טרופה, הבימאית, התעכבה עם התסריט פרי־עטה שנה וחצי, עד שסמדר עוזיאלי לקחה עליה את ההפקה. בת 32, בוגרת בית־צבי (1979), סמדר היתה המפיקה בפועל של הסרטים "הסמבה" ו"סוף־שבוע מטורף" והמפיקה הישראלית בקופרודוקציה הישראלית־צרפתית "מר תו של משורר". כל זאת עשתה בשביל חברת יצ"ל.

התקציב של "ברלין־תל־אביב" הוא 285 אלף דולר. מהם 150 אלף במזומן והשאר בשכר דחוי או בשירותים מהרווחים, אם יהיו. כשקיבלה עליה את ההפקה עמדו לרשות סמדר 70 אלף דולר של הקרן לעידוד הסרט הישראלי ו־20 אלף דולר של משקיעה. הצעד הראשון היה להקים חברה, "ת"א־ברלין בע"מ", השייכת לה ולאביה, והחברה רכשה את התסריט.

חברה זו, יחד עם עוד ארבעה גופים, מהם שתי חברות (אחת של אביה), הקימו שותפות מוגבלת, שהיא המממנת של הסרט. אבל השותפות המוגבלת היא סוף מסכת התלאות שעובר מפיק בדרך התחתים של "איסוף" מממנים.

זאת, אומרת סמדר, בעיית הבעיות, שכן מבחינה מקצועית, לא היתה לה בעיה, לדבריה: "זה הצד הטכני בארץ. לא איכפת לי ש־500 יסרטו. מריץ אותו באיזו עמדה אני פונה אליהם, כי זה עסק, אתה לוקח את הסיכון — או שלילדה תהפוך לאלפי לירות, או שתאבד אותה. אבל מה תגיד לה, שזה הלילבורד?

מימין סמדר עוזיאלי, ציפי טרופה, ואודי שרון — עוזר הצלם

עם "מאקס שלטר" (מנוכה ממס הכנסה, שזה היה בסוף שנת הכספים והיינו מוכנים עם הסרט".

עם זאת, אין לה ספק שהסרט יחזיר את ההשקעה. היא אומרת שהוא יצא טוב, שהוא יצליח בארץ ושיש סיכויים טובים למכרו בחו"ל. היא כבר יודעת על מכירה אחת, לארצות דוברות צרפתית.

תפקידה, כמפיקה, הוא שהסרט יסתיים בזמן, שלא יעבור את התקציב ושיהיה אפשר למכור אותו. זאת עבודה שאינה מותירה פנאי לשום דבר אחר — מכל הנשים שהיא מכירה, העוסקות בקולנוע, ציפי טרופה היא הנשואה היחידה. מפני שהיא באה מהצד האמנותי של הקולנוע, כדבריה. וכשהלכה ללמוד מטרתה לא היתה להפיק אלא לביים. או היא "ישבה" עם הבימאית על התסריט היא יושבת אתה גם בעריכה. "לא כל בימאי היה מסכים. אבל ציפי מעוניינת בזה. אמרתי לה שבצד האמנותי תהיה לה המלה האחרונה".

בעניין השמירה על מסגרת התקציב, אומרת המפיקה כי "מאד איכפת לי מהסרט. כדי שאגיד לה (לטרופה) 'לא' — זה צריך להיות משהו יקר מאוד ושלא עוזר. אני לא סובלת בזבוז, לא אסבול עשרה טייקים. בדרך־כלל אני לא אוהבת חריגות מן התקציב. מצד שני, אני לא אחסוך 100 דולר על משהו שהוא יחזיר גם לא השקיע ב"שתי אצבעות" (מצידון) לא היה מרוויח. סרט מעל למאה אלף דולר לא יכול להחזיר בארץ; חוץ, אולי, מהמהתלות של יהודה ברקן. "המזל שלנו עם הסרט הזה הוא שהוא סרט שמתוכרך יהיה לי הכל שהוא לא יהיה על המסך".

לימודיה בבית־צבי העניקו לה התנסות בכל המקצועות הטכניים של הקולנוע. ולכן, כאשר איש התאורה או הצלם באים בדרישות הכרוכות בהוצאות כספים, היא יכולה, לעתים, להפנות אותם לפתרונות זולים יותר.

"אין צ'אנס שהקולנוע הישראלי יצא מהצרות שהוא נתון בהן, אם מה שיהיה לצורך הפקת סרטים ישאר 2.7 אחוזים מתקציב התרבות של משרד החינוך — פחות מ־500 אלף דולר לשנה", היא אומרת, וחשוב לה שזה ייכתב. "ודאי שיש הצדקה שהמדינה תממן את זה — כפי שהיא מממנת תיאטרון ולהקות. הקולנוע הוא האמנות של המאה ה־20. הפוטנציאל ההסברתי שלו כה גדול — איך אפשר לפספס את זה?

"הייתי בפסטיוואל קאן וראיתי מה היה עם 'שתי אצבעות מצידון'. ואם היו שם עוד סרטים. מתוך למסגרת התחרות? פריצת־דרך, כמו באיטליה או בגרמניה, יכולה לבוא רק בעידוד הממשלה. צריך לאפשר לשישה־שבעה בימאים לעשות סרט בשנה, כדי שיהיו מיומנים במקצועם. כמעט לכל הבימאים שאני מכירה יודעים שיש להם פוטנציאל — אין איפה לעבוד. ומה על אלה שעוד לא הגיעו לעשות סרט? לעולם לא נדע.

"אתה יודע איזה כוחות מסתתרים פה בתעשייה הזאת? מיטב הנוער פונה היום לעשיית קולנוע.

כל מה שאנחנו יודעים על ארצות הברית — מאיפה זה בא? אנחנו אוכלים את התרבות שלהם יומם ולילה.

ומדינת ישראל לא יכולה למצוא מיליון דולאר בשנה לקולנוע?" דברי סמדר עוזיאלי.

האוניברסיטה העברית בירושלים

הפקולטה למדעי החברה

החטיבה, ע"ש רוזיטה ואסטבן הרצג

להבדלי המינים בחברה

הציבור מוזמן להרצאה ודיון בנושא:

נשים ומוות

המרצים:
ד"ר רות מלקינסון — ביה"ס לעבודה סוציאלית, אוניברסיטת תל־אביב
ד"ר הנרי־חנוך אברמוביץ — ביה"ס לרפואה, אוניברסיטת תל־אביב
יושבת ראש: פרופ' רבקה בר יוסף, האוניברסיטה העברית
ביום שלישי, 3 בפברואר 1987,
בשעה 20.30 — במכון ון־ליר בירושלים
סידרה א בחסות נשים אל נשים ארה"ב/ישראל

מחר ב"על המשמר"
ובמוספו השבועי חותם

- עוזי מחניימי על ההצגה של אסף ומובארק
- סבר פלוצקר על התקציב הלאומי
- מארק גפן על מסע פרס לאירופה
- עמירם כהן על תלמידים יהודים וערבים הנפגשים באור־יהודה
- גדי יציב על הירידה והיורדים
- זהבה מוזס על נשות השוטרים
- ישעיהו לייבוביץ על הקיבוץ כשוק מחנה־יהודה
- אבי בניהו על דן שומרון. יורש־העצה. ועל חיי הנוודות של טייסי חיל־האוויר
- יצחק וייסהוף על נפילתה של "הפועל" רמת־גן
- שלי יחימוביץ על כלי ניתוח עתיקים

בדפים לספרות:
- רוחמה מרטון על השיגעון ומשמעויותיו, בעקבות פוקו
- דינה קסן־בן־ציון מראיינת את יפים אטקין
- יעל לוטן: אחרי הרקיע האחרון

טורים ורשימות מאת: עוזי אורנן. צבי כסה. לוי מורב. דני ורט. מיכאל הרסגור. דינה גורן. מרדכי אבישי ועוד.

הועדה המקומית לתכנון ובניה תל־אביב–יפו

חוק התכנון והבניה תשכ"ה — 1956

מודעה בהתאם לסעיף 149

הרינו מודיעים כי הועדה המקומית לתכנון ובניה תל־אביב–יפו הוגשו בקשות לעסקים המפורטים להלן לתת להם אשור לשמוש חורג.

.1	משה יחזקאל	אחד העם 128	תקון ומכירת מכשירי אלקטרוניקה
.2	בראונשטייק אבי	יפת 101	השמעת מוסיקת ריקודים במסעדה
.3	אדיס שרה	ככר נמיר	משרד לקבלת הזמנות לנסיעות
.4	נסים נדרה	הבשוש 29	חנות ומכירת כריכים, משקאות קלים
.5	עטיה חסן	יפת 45	מסעדה הגשת משקאות משכרים
.6	לוי צימה	מזרח 4	מכירת חומרי בנין
.7	ברזמן אלי	אלנבי 12	בית קפה ואפיית דברי מאפה
.8	בן יהודה בוהר	שינקין 34	עשיית מסגרות לתמונות
.9	בן משה דניאל	שלבים 12	מסעדה הגשת משקאות משכרים
.10	קמרק יוסף	אילת 19	עשיית מסגרות לתמונות הדפסי פוליסוררת
.11	לוי יוסף	יחזקאל קאופמן 3	מכירת עופות שחוטים
.12	לוי מאיר	סימטת הכרמל 27	מכירת עופות שחוטים
.13	בולבול משה	תרמ"ב 37	מכירת עופות שחוטים
.14	מיכאל משה	תרמ"ב 37	מכירת עופות שחוטים
.15	אדלר רמי	יונה הנביא 10	יצור דברי הלבשה
.16	זקסון עמנואל	שדרות הבע"ד 31	מסלתה
.17	מזרחי אליהו	איסטוב 7	מכירת חומרי נקוי
.18	אמזלג יצחק	הקישון 75	יצור דברי הנעלה
.19	רייטן מיכל	מסלון 79	בית דפוס
.20	מרדכי מוניקה	אלנבי 79	יצור דברי הלבשה
.21	שוילי ג'ימי	אלנבי 90	יצור ותקון תכשיטים
.22	ברנר — ושלר	אלנבי 94	תקון תכשיטים ומכירת שעונים
.23	ברקשטיין גרלנד	הרכבת 6	מוסך לפחחות וצביעת רכב
.24	פרוקר בע"מ	דיזנגוף סנטר	חכנה ואפיית דברי מאפה — עוגיות
.25	מסתדאוזרי מוחמד	קעאר 3	יצור דברי הנעלה
.26	ריסמן הקבים	יונה הנביא	יצור דברי הלבשה
.27	חובה משה	הרבי מבכרך 16	נגריה
.28	דיק משה	הכובשים 39	מספרה לגברים
.29	אטיאס — אלקפאי	הגליל 31	מסעדה הגשת משקאות משכרים
.30	דודי עמשה	יום טוב 7	מכירת דגים
.31	בן־יהודה אליהו	יום טוב 9	מכירת עופות שחוטים
.32	מכלבי אורי	יום טוב 2	אטליז
.33	אסולם שמואל	הכובש 40	אטליז ומכירת עופות שחוטים
.34	יודי שמואל	יום טוב 17	מכירת עופות שחוטים
.35	שושני דוד	יום טוב 8	אטליז
.36	מנחיקחר הרצל	יום טוב 10	מכירת עופות שחוטים
.37	חלמן יוסף	יום טוב 10	מכירת עופות שחוטים
.38	רמוזינסקי דוד	יחזקאל קאופמן 5	פרוק, אחסון ומכירת עופות
.39	מנואל יוסף	תרמ"ב 40	מכירת בשר, עופות שחוטים ומוצרי בשר
.40	ממנשה קימני	תרמ"ב 40	מכירת המוצים והשמורים
.41	אברהם אלי — לוי גן	סימטת הכרמל 28	אטליז

ג. פספי
סגן ראש העיריה
יו"ר הועדה המקומית לתכנון ובניה תל־אביב–יפו

מובא בזאת לידיעת הציבור ההיתר כדלקמן:

היתר להעלאת מחירי שירותי סמך לפי חוק יציבות מחירים במצרכים ובשירותים (הוראת שעה). התשמ"ו–1985

בתוקף סמכותנו לפי סעיף 7 (א) (2) לחוק יציבות המחירים במצרכים ובשירותים (הוראת שעה), התשמ"ו-1985[1], אנו קובעים כי מותר לחברת ממך להעלות את מחירי השרותים הניתנים על ידה בשיעור של 9 אחוזים מעל למחיר הקובע ביום 5 אוקטובר 1986.

משה ניסים	**חיים קורפו**
שר האוצר	שר התחבורה

כ"ז בטבת התשמ"ז
27 בינואר 1987
1. ס"ח התשמ"ו, עמ' 2

מכרזי השלטון המקומי

פרסום מס' 225/87

להלן תקציר מכרזי הרשויות המקומיות

תנאי התשלום: כמפורט בגוף המכרזים. נוסח מלא של כל מכרז נמצא לעיון ברשות המקומית המפרסמת ובמרכז השלטון המקומי. מסמכי המכרזים ניתן לרכוש ברשות המקומית בסכומים הנקובים בטבלה. נוסח הפרסום — באחריות הרשות המקומית המפרסמת.

שם הרשות המקומית	מספר מכרז	מחיר מכרזים	שם המכרז	מועד אחרון להגשה	טלפון ומען לפרטים	ראש הרשות המקומית
ע. בנימינה	30/86		מכירת רכב וולבו D.L. שנ' 1983	5.2.87	מזכיר העיריה טל' 701122	מ. אורנשטיין
ע. הרצליה	3/87	100	שיפוץ חזיתות ברח' סוקולוב	15.2.87	מזכירות העיריה רח' הבנים 2	א. לנדאו
ע. חדרה	2/87	200	ביצוע רשת ביוב בשכ' ויצמן שלב א'	18.2.87	אברהם תשאלי טל' 063-28356	י. בהגא
ע. חולון	6/86	300	שיפוץ תחנת השאיבה ברח' הלוחמים (הערכה)	12.2.87	אגף הנדסה טל' 888444 שלוחה 476	פ. איזון
ע. טבריה	9/86	75	הנחת קו ביוב בשכונת אלימרום	13.2.87	טל' 065-70911	ת. דייאר
ע. טבריה	10/86	100	הנחת קוי ביוב בשכ' אל כמרים ורח' אל גאאני	13.2.87	טל' 065-70911	ת. דייאר
ע. עפולה	22/86	100	פיתוח פארק גבעת המורה	15.2.87	מהנדס העיר טל' 06-594040	ע. עלי
ע. קרית־שמונה	1/87	200	עבודות פיתוח במגזר בי"ס מגינים	13.2.87	מזכיר העיר	פ. עזרן
ע. ראשון־לציון	6/87	100	אחזקה שנתית של כבישים ומדרכות	19.2.87	אגף מהנדס העיר רח' זר"ל 3	מ. ניצן
ע. רעננה	6/87	500	הקמת מעון יום ברח' שוקר	18.2.87	מח' מכרזים 052-23223	ב. הלפרבין
ע. רעננה	7/87		מכירת רכב סוברו D.L. 1300 שנ' 1985	10.2.87	מח' משק טל' 052-22221-3	ב. הלפרבין
מ.מ. בית־שאן	1/87	100	פיתוח מבואות העיר בית־שאן	9.2.87	מזכירות העיריה טל' 065-86221	ש. בן־לולו
מ.מ. גבעת עדה	1/87		מכירת רכב סוברו 1600 אוטומטית ש.י 1982	10.2.87	אראלה גורדון טל' 063-88621	י. דהרון
מ.מ. מג'ד אל כרום	34/87	300	השלמת בניית אולם ספורט	14.2.87	מזכיר המועצה טל' 04-989901	מ. מנאע
מ.מ. מגדל העמק	3/87	150	הולכה והנחת קוי מים בדרכות שונים	16.2.87	סוני זינגר טל' 065-40730-3	ש. עמור
מ.מ. מגדל העמק	4/87	150	אספקה והתקנת מספר מאור לבתים, שלטי רחוב מוארים ומפת עיר מוארת	16.2.87	סוני זינגר טל' 065-40730-3	ש. עמור
מ.מ. נתיבות	1/87	100	שקום שבילים בשכ' מלכי ישראל שלב ב' (חוזר)	10.2.87	מהנדס המועצה טל' 057-942361-3	י. אבוטבול
מ.מ. קיסריה	1/87	80	סלילת מדרכות והרחבת כבישים ברח' שונים	12.2.87	מזכיר המועצה טל' 053-697111	ע. לוי
מ.מ. שלומי	1/87	50	פיתוח שטח חניה בשכ' ששת הימים (סיור קבלנים בתאריך 4.2.87)	15.2.87	מהנדס המועצה טל' 04-968160	י. לנקרי
מ.מ. שלומית	1/87		מכירת רכב פיאט פיורינו ש.י 1982	13.2.87	קבי טל' 04-842572	מ. עמר
מ.א. הר חברון	5/87		מכירת רכב סוברו D.L. 1600 ש.י 1981	10.2.87	מח' התחבורה טל' 02-961610	ר. שבגר
מ.א. חבל אילות	1/87	250	מלתחות וקפיטריה — פארק תמנע	26.2.87	חיה אברהמי טל' 059-76126	ש. ברושינסקי

משרות פנויות בשלטון המקומי

שם הרשות המקומית	מספר מכרז		שם המכרז	מועד אחרון להגשה	טלפון ומען לפרטים	ראש הרשות המקומית
ע. רמלה	1/87		משרת השמלאי מוסמך לעבודות תחזוקה	8.2.87	מנהל המנגנון טל' 08-227911	י. רבי
מ.מ. הוד השרון	1/86'ד		משרת מנהל מח' פיתוח ותחזוקה	12.2.87	מזכיר המועצה טל' 052-24121	א. שמעוני
מ.א. הר חברון	1/87		משרת מנהל מח' חינוך	13.2.87	מזכיר המועצה טל' 02-961610	ר. שבגר
מ.א. הר חברון	6/87		משרת ומזכיר במשרה מלאה	13.2.87	מזכיר המועצה טל' 02-961610	ר. שבגר

החברה למשק ולכלכלה של השלטון המקומי בע"מ

קרא מחר במעריב יום ו':

תחקיר משותף ל־ מעריב ול־ Los Angeles Times

דו"ח מעריב — הפרשה האיראנית

תחקיר לוס־אנג'לס טיימס — ההונאה הגדולה

גילויים חדשים על הפרשה וההונאה במוסף מיוחד שיצורף ל"מעריב" של שבת.

צוות מעריב מתאר את השתלשלות הפרשה בישראל — אירועים, גיבורי המשחק, התשלומים ומלחמות היהודים

צוות לוס־אנג'לס טיימס מתאר את ההתרחשות באירופה, איראן וארה"ב. מהפגישה במחסן שטיחים בהאמבורג ועד לאיראן גייט.

לונדון קצת אחרת (א)

יופי של שוליים

מאת אברהם טל

מה לעשות בלונדון אחרי שרוקנתם את מרקס־אנד־ספנסר וראיתם את כל המחזמרים ש"חייבים לראות" — קאטס, פורטי־סקנד סטריט, וכו'

פגשתי במיכאל (מיקו) אלמז אחרי הפסקה של כ־30 שנה, במעלה המדרגות הלולייניות לקומה השניה של הפאב בצ'רינג קרוס 37. יש בארץ הזוכרים אותו כמייסד "תיאטרון זירה", מוסד חדשני ונועז על רקע התיאטרון המקובל של א"י בשלהי שנות הארבעים. רבים יותר יזהו את קולו ככתב "קול ישראל" בלונדון. כאן, בקומה השניה של הפאב "בר אנד סנאף", מנהל אלמז תיאטרון פרינג', אחד מעשרות או מאות תיאטרוני "השוליים" הפועלים בעיר העצקית הזאת, בפאבים, במרכזים קהילתיים, בבתי תרבות. ביקור בממלכת שוליים זו עזר להבין מדוע בריטניה היתה ונשארה מעצמת תיאטרון.

תיאטרוני השוליים מיועדים לאלה האוהבים תיאטרון באמת, והמוכנים להסתפק במועט בכל הנוגע לגודש הכמותי על הבימה — שחקנים, ציוד, תפאורות, אביזרים ו"גימיקים". צופים אלה אינם רבים. רוב תיאטרוני הפרינג' פועלים בחדרים המסוגלים להכיל מאה, שני מניינים, ורק לעתים בודדות יותר מאשר חמישה. אבל מיעוט הקהל אינו מפריע לאיש — מכל מקום, ההצגה נמשכת גם בנוכחות שלושה או ארבעה צופים בלבד. אז מתחזקת בך ההרגשה שאתה זוכה לכבוד לאדריגל — הנה כחות שחקנים מקצועיים מצויים זה, מקיים הצגת תיאטרון מעולה, "ספיישל" או כמעט "ספיישל" בשבילך.

בחדר התיאטרון הקטן שמנהל אלמז, מוצגים בימים אלה ארבעה מחזות, בשעות הצהריים ("לאנצ' טיימ") והערב. ביום כ', תוכלו לראותם במחיר מציאה — מחזה בלירה (המחיר הרגיל בתיאטרוני השוליים נע בין שתי לירות לארבע). בעד הבירה תשלמו בנפרד (ולא לשכוח להחזיר את הכוסות לדלפק בצאתכם), אבל הלגימה אינה חובה.

קיום בתקציב סמלי

אלמז ביים, עיבד ולעתים גם המחיז את רוב המחזות. ב"אינטימית" של סארטר, שהועלה כאן כ־200 פעם, מיטלטלת אישה נשואה בין השאיפה ליציבות לבין יצר ההרפתקנות, ותוספת כיצור אבוהי, עירטומי ונהיני. איני יודע אם זו היתה כוונת סארטר. בעיני, זה מחזה אנטי־נשי, שכמו נכתב בידי שוביניסט מובהק (וזה לא נכון לגבי סארטר, למיטב ידיעתי). המחזה "שימוש" מבוסס על סיפורים של קפקא, ואכן, זה מחזה קפקאי על בן השבוי בידי אביו, הגוסס מאחורי הקלעים. כל המתרחש עומד בצל נוכחותו המאיימת, אך הנעלמת, של הגוסס. התרשמנו מן הסתם פחות מ"מיס ג'ולי" של סטרינדברג, מחזה למשרתות על משרת, משרתת וגבירתם קלת־הדעת. ב"איש המחתרת" (אולי לא התרגום הנכון של "אנדרגראונד־מן") של דוסטוייבסקי, מתואר מפגש מראשי בין זונה ולקוח מוזר־הליכות. ימים מספר קודם לכן ראינו באותו מקום את "היהוד כפרי" מאת שו — גם הוא על מפגש עצוב בין טיפוס מוזר, המנותק מעולם לא־קיים, לבין נערה רגשנית ומעשית, המפסכת אותו לקרקע המציאות האפורה.

שאלתי את אלמז איך מקיימים תיאטרון — ולא במתכונת צנועה — כאשר ההכנסה נעה בין הזעום לזעיר. מובן, שתיאטרוני השוליים אינם יכולים אף לחלום על תמיכה מהקופה הציבורית. זו (ותמיכה נדיבה של בנקים, חברות ביטוח ועסקי מסחר אחרים) מוחרמת למספר קטן של מוסדות יוקרתיים: הנשנאל תיאטר, רויאל שקספיר, סאדלר'ס וולס, שני בתי האופרה הלאומיים, ועוד אחדים. ה"תחשיב" העסקי בפרינג' מבוסס לעתים על הכלל, שהתבים יכולים להיות בלי לרוחב, אבל שחקנים אינם יכולים בלי לשחק. שחקני הפרינג' מתקיימים, רובם, מדמי אבטלה, שכן אין הם מוצאים פרנסה כשחקנים. בפרינג' יקבלו רק סכומים סמליים כהוצאות.

כדי לראות מיגוון מייצג של הפרינג' צריך לצאת ממרכז לונדון. שני מחזות של לורקה חיפשנו בערב של כפוראים את מסבאת סאמבל פארק — אבל היה כדאי. להקה מוהבת (שמונה שחקנים) הציגה את "אהבת דון פרלימפלין בגנו לבליסה" ("מחזה אהבים אירוטי משונה, בארבע מערכות"), בבדיחה קאמרית; ואת הטרגי־קומדיה בנוסח תיאטרון בובות על דון קריסטובל והעלמה רוסיטה — מחזה שנתפש על ידי כאליגוריה ביקורתית נוקבת על החברה הספרדית: דון קריסטובל הוא טיפוס של עשיר מאוס, אכזר ונצלן, המעורר אצל הצופה רגשי איבה ושנאה תהומיים. למולנו, האוהבים פשטיטיהם נישאים בהפי־אנד, ודון קריסטובל מנוסל ומתגלה כפוחלץ בלבד.

"האיש על הזרוד"

בערב מקפיא אחר חיפשנו את פאב "האיש על הזרוד" בצלסי. יגענו, מצאנו ונהנינו משני מחזות של אוסקר וויילד, ובמיוחד מ"פשע של הלורד ארתור סאוויל", בו לועג ויילד לגינוני הג'נטלמניות של האריסטוקרט האנגלי, שהיטיב כל כך להכיר. הבימוי בשתי ההצגות מחייב את השחקנים להחליף תוך כדי משחק רגשות, תפקידים, מקומות וזמנים. הם אינם משתמשים באביזרים אלא "מבוידים" את כל הדרוש להם בידיים, ומהקהל נדרשים ערנות ודמיון.

פנינה של ממש גילינו אחרי מסע ניווטים מפרך בצפון מזרח לונדון (המסע, לאחר היום) במרכז הקהילתי "צרכו היוצר" (אל תשאלו איפה זה; קשה לשחזר את המסע), שם הציגו 10 שחקנים את "המהפכנית המגוחכות" של מולייר — סאטירה עוקצנית על בורגניות צרפתית במאה ה־17, מטויות המתהדרות בגינוני החברה הגבוהה ונופלות ברשת, להנאת הקהל. הפעם — מופע עשיר בתלבושות, ריקוד ומוזיקה לא פחות מהנה מ"מרגישים והחיכות", המוצג בימים אלה בווסט אנד — אולי יותר.

בצד מחזות קלאסיים "כמוהים", אפשר למצוא בפרינג' גם מבחר עצום של מחזות אקטואליים, לעתים קרובות בעלי נימה פוליטית ביקורתית מאוד. הקהל המיופוסי בתיאטרוני הפרינג' הוא צעיר ונוטה שמאלה (כך אומרים לי) והמבחר — לפי טעמו. ודרך אגב, הביקורת המסורתית במעט־יחידה על הפרינג' מתפרסמת בשניים־שלושה כתבי־עת. "טיים־אאוט", צעיר ואגרסיבי, הוא אחד מהם.

בפאב "הציה האדום" בצפון מזרח לונדון ראינו את "שתומלי" מאת ניקולאס מקאינרי — מחזה אקטואלי על ארבעה בריטים בכלא "ממשלה מוסלמית קיצונית", הם מתגלים בכל עצמתם וכל הבדלי המעמדות המסורתיים המבקיעים את החברה הבריטית. באולם קטן ליד ראסל סקוויר מציגים את "טייקאף אאוט", מאת ברג קאלט, המנסה לבדוק על סמך מחקר כיצד קרה אסון ה"סר גאלאהד" ב־8 ביוני 1982, שבו ניספו 51 מחיילי גדוד הוולשי באנייה טעונת תחמושת ליד פורט סטנלי בפוקלנד, בעת הפצצת מטוסים ארגנטיניים: מדוע לא פורקה התחמושת, מדוע לא פונו חיילי הגדוד כאשר התעכב הפירוק, מדוע מסרבת הממשלה לחקור ולתת מידע לציבור ולמשפחות? השאלות העיקריות המתרדות בוד לל הבימה קשות מאלה ובשאלות פרוטאליות: למה פוקלנד, ולמה תאצ'ר. במחזה מופיעים גם התרוגים, ובסיומו — ועקוב מקפיאת־הדם "שתנו דין חלצו אותנו". בהתאמות ושינויים קלים אפשר היה לכתוב ולהציג את המחזה אצלנו.

דין פרוטה / לאה פורת

של מי הכסף הזה, לעזאזל?

בעלי־עסקים רבים שוכחים כי גם אם צרכן עשה אתם עסקה, ההגינות מחייבת להחזיר לו את כספו, אם מסיבה כלשהי החליט לבטל את העסקה

במדור זה נספר היום על תופעה הרווחת בקרב בעלי־עסקים להשתלט על כספנו ברגע שסיכמנו אתם עסקה כלשהי. בעניין זה אין הבדל בין בעלי־עסקים קטנים או גדולים, פרטיים או ציבוריים. כולם נעשים אוהבים לכספך.

דוגמה ראשונה: זוג צעיר (השם המלא של בני־הזוג ושל אחרים הנזכרים בכתבה שמורים במערכת) קיבל במתנת כלולות מערכת מצעים מתוצרת "כיתן". המערכת לא התאימה להם, והם נסעו לחנות המפעל בהדר יוסף. שם הסכימו להחליף להם את המצעים בפריט אחר, אבל מחירו של זה היה נמוך ב־32 שקל ממערכת המצעים שהחזירו. החנות הציעה לבני־הזוג לקנות עוד משהו שמחירו 32 שקל, אולם הם לא מצאו שום דבר מתאים. הזבנית אמרה שהיא מצטערת, אך לא תוכל להחזיר להם את הכסף, היא תוכל לתת להם תעודת זיכוי.

בני הזוג לא ראו טעם להתווכח וחשבו שבהזדמנות קרובה, כאשר יעברו ליד אחת מחנויות "כיתן", יקנו משהו שיתאים להם. ואמנם, יום אחד ניגשה בת הזוג לחנות "כיתן" שברחוב שוקן בתל־אביב וביקשה לקנות מגבות מסכום הזיכוי שעמד לרשותה. היא בחרה מה שבחרה, אך כשביקשה לשלם בתעודת הזיכוי, נאמר לה קטגורית כי לא תוכל לעשות כן מפני שתעודת הזיכוי הוצאה בסניף אחר של החברה, ועליה לשלם רק במזומן. לא עזרו טענותיה ההגיוניות שכיתן היא כיתן ומה זה משנה באיזו חנות היא קונה.

בבירור שעשינו בהנהלת החברה, הוסבר ש"אי־אפשר להעביר זיכוי מקופה רושמת אחת לקופה רושמת אחרת". זה נשמע לנו כתירוץ חסר־שחר. כל מנהל חשבונות מתחיל יאשר שאין כל בעיה להעביר זיכוי מקופה רושמת אחת לקופה רושמת אחרת. בהתנהגות זו לא רק אילצו את הלקוחות לקנות סחורה ב־32 שקל שנשארו להם אחרי ההחלפה, אלא אנסו אותם להוציא עוד סכומי כסף מפני שסירבו לקבל מהם את תעודת הזיכוי.

דוגמה שנייה: לפני שבועות אחדים קנתה אמתכם כיסוי מיטה מתוצרת "פיק", בשקם אשר בקניון איילון שברמת־גן. בבית התברר לי שהכיסוי צר מדי (מתברר שמייצרים כיסויים למיטות כפולות שאינם מספיקים אפילו למיטה שרוחבה 1.40 מטר בלבד).

כעבור יום או יומיים, באתי להחזיר את הכיסוי מפני שלא תאם לצרכי. חששתי שיתחילו לחקור אותי מדוע אני מחזירה את הכיסוי, ואולי חלילה יגלו פגם שלא ראיתי בעת הקנייה ויגידו שאני עשיתי אותו. אבל הפלא ופלא, לא שאלו שום דבר. אשה אדיבה נטלה ממני את הכיסוי, מילאה טופס החזר (טופס מכריח להיות), פתחה את הקופה והוציאה — תלושי זיכוי. מדוע לא כסף מזומן? רק מפני שרציתי לקנות כיסוי מיטה שלא התאים לי, אני חייבת לקנות מוצרים אחרים ב־180 שקל?

דוגמה שלישית: אירים ג. מראשון לציון, צעירה העומדת לפני גיוס לצבא, קנתה בנובמבר זוג נעליים אצל "שולי נעליים", ברחוב דיזנגוף בתל־אביב. כעבור יומיים בלבד נקרעו הנעליים. שבה הצעירה לחנות ובעליה הסכים מיד להחליף לה את הנעליים בזוג אחר. אבל, אותו, גם הזוג השני נקרע כעבור זמן קצר. שוב הלכה הצעירה לחנות, ובעליה, ברוב אדיבותו, הציע לה שוב להחליף את הנעליים. הצעירה אמרה לו כי אבדה לה אמונה בנעליים מהסוג שקנתה ומאחר שנעליים אחרות אינה צריכה, היא מבקשת את כספה בחזרה.

בעל החנות סירב להחזיר לה את הכסף, רק סחורה הוא מוכן לתת לה, אמר.

אירים ג. פנתה אלי. כתבתי לבעל החנות והסברתי לו שלפי החוק, אם מכר מוצר פגום, עליו להחזיר את הכסף ללקוח. (החוק אינו מחייב להחזיר כסף, כאשר לקוח מחזיר סחורה לא־פגומה, אבל זה שייך למה שמוגדר כהגינות במסחר). ימים אחדים לאחר שבעל החנות קיבל את המכתב, ניגשה אליו הצעירה והוא החזיר לה את כספה. נראה שאלמלא התערבות העיתון, בעל החנות לא היה מחזיר את הכסף.

מאחר שאירים ג. אינה הלקוחה היחידה של חנות זו, ומאחר שחנויות רבות נוהגות בוודאי כבעל החנות הנזכרת, אין ספק שיש הרבה מאוד צרכנים נפגעים.

הצד השווה בשלוש הדוגמאות: גורלך כצרכן משול למי שנתפס במלכודת ועד שלא יעשה משהו הנדרש ממנו, לא ישחררו אותו. כך גם הצרכן, עד שלא יקנה בסכום שחשב להוציא בתחילה, לא יעזבו אותו. חשוב לזכור ולהדגיש שמבחינה החוקית אמנם יש הבדל בין החזרת מוצר פגום למוצר לא־פגום. אבל מבחינת הגינות במסחר, אפשר לגזור גזירה שווה על שני המקרים. עם כל הכבוד ל"ממלכתיות" המובאת מחו"ל, אין לי מנוס אלא להצביע על כל רשתות החנויות הגדולות בארה"ב, שם מחזירים לך כסף אם אתה מחזיר סחורה — לא חשוב מדוע — ללא אומר ודברים.

תקלה טכנית באוטובוס

גם סיפור זה קשור בעניין החזר כספי, אך זה סיפור מסוג שונה. זה סיפורו של סטודנט צעיר, שביקש למצות את הצדק עד האגורה האחרונה. זה דרש ממנו מאמץ לא־קטן, אך בסופו של דבר, הצליח.

תחילתו של הסיפור ביולי 1985 (כידוע, טחנות־הצדק טוחנות לאט), כאשר עופר ברנדיים, סטודנט מירושלים נסע בקו 400 של חברת "דן" מאוניברסיטת בר אילן לירושלים. ליד המושב שורש אירעה תקלה טכנית באוטובוס והנוסעים נאלצו לרדת ממנו ולהמשיך את הדרך לירושלים באוטובוס אחר. עופר ברנדיים פנה אל נהג המכונית שהתקלקלה וביקש כי יתנו לו את המשך הנסיעה, אך הנהג סירב. הנוסע מימן את הנסיעה בעצמו ואחר־כך פנה לחברת "דן" וביקש החזר כספי על ההוצאות שהיו לו בתוספת דמי בול המעטפה.

תחילה סירבה חברת "דן" להכיר באחריותה למקרה והכחישה לפצות את הנוסע, אולם לאחר־מכן היתה מוכנה להחזיר לנוסע את הוצאות נסיעתו בתוספת הוצאות משלוח מכתב רגיל. בשלב מסוים, החברה אף שלחה המחאה לעופר ברנדיים, אלא שהוא החזיר את ההמחאה, כי בפועל נגרמו לו הוצאות גדולות יותר, בין השאר, בשל פנייה למוסדות המטפלים בהגנה על הצרכן. בין השאר פנה גם למדור "דין פרוטה", אך התערבות המדור לא שיכנעה את חברת "דן" להחזיר לנוסע את הסכום שדרש, כלומר, כל הוצאותיו בפועל, בתוספת הצמדה שהצטברה בגלל הזמן הרב שעבר מאז התלונה הראשונה.

יעצנו למתלונן לפנות לבית־הדין לתביעות קטנות, תוך פנייה לקבלת סיוע מסניף המועצה הישראלית לצרכנות, בירושלים.

באפריל 1986 הגיש עופר ברנדיים כתב־תביעה נגד קואופרטיב "דן", בבית־המשפט לתביעות קטנות בירושלים. בכתב־התביעה תיאר בקצרה את השתלשלות העניינים, צירף כנדרש העתקי התכתבויות שהיו לו, וסיכם כך את תביעותיו הכספיות: החזר המקורי 1.2 ש"ח (או 1,200 שקלים ישנים), הוצאות צילומים ודואר, הוצאות הכנת כתב־תביעה והגשתו, לרבות שיחות טלפון, נסיעות ועוד. את כל ההוצאות האלה הצמיד למדד של חודש מרס 1986 והגיע בסך הכל לסכום 12.75 ש"ח. לסכום הזה הוסיף עוד 30 אחוז פיצוי כולל על הטרדה ועוגמת נפש, וכך הגיע לסכום האסטרונומי של — 17 ש"ח.

חברת "דן" שרתה והגישה כתב הגנה ובו טענה בין השאר כי התביעה היא קנטרנית, כי החברה היתה מוכנה בתחילה, וגם היום היא מוכנה להחזיר לתובע את מלוא הנזק הממשי, כי נכונותה להחזיר הוצאותיו של התובע באה מתוך רצון טוב וכו', ומתוך דאגה ושמירה על יחסי הציבור בינה ובין כל המשתמשים בשירותיה, בלי שהיתה מוטלת עליה חובה שבדין לעשות כן, כי התובע היה חייב להמתין להמשך הנסיעה עד לבוא האוטובוס האחר של קו 400, ואולם התובע, כמחוסר־סבלנות, לא טרח לעשות כן. ובקיצור, חברת דן דוחה את התביעה מכל וכל, אך לחילופין היתה מוכנה, גם בעת המשפט, לפנים משורת הדין, לשלם לתובע את הוצאותיו הממשיות, כלומר, בלי ההצמדה והפיצוי על עוגמת־נפש.

המשפט התנהל בספטמבר 1986, בפני השופט סיוון, בנוכחות התובע עופר ברנדיים ובנוכחות נציג חברת "דן", גבריאל שמש. פסק־הדין היה קצר ועינייני: "הצדדים סיפרו לבית־המשפט מה שהתרחש. התובע חזר על נוסח התביעה ומר שמש הציג בבית־המשפט את גרסתו של הנהג והוסיף כי לפנים משורת הדין תרצה החברה את התובע בגין אותו אירוע והתובענה בסך 25 ש"ח".

לדברי התובע, עופר ברנדיים, מצער שבפסק־הדין מופיע הביטוי "לפנים משורת הדין", אף שבמשך המשפט, לדבריו, נזף השופט בנציגי "דן" ואמר לתובע שהוא זכה בניצחון מוסרי. התובע מציין בסיפוק שמסכום פעוט של 1.2 ש"ח הגיע לסכום של 25 ש"ח, שקואופרטיב "דן" נאלץ לשלם, לא קודם שהוציא את המחלקה המשפטית שלו ושלח את הכסף במיוחד לירושלים.

אכן קשה מאוד להבין את חברת "דן". חברה בעלת מוניטין כמוה, היתה צריכה לא רק להחזיר לתובע את הוצאותיו עם הפנייה הראשונה שלו, אלא אף להציע בעצמה פיצוי כלשהו על עוגמת־הנפש שנגרמה לו. תחת זאת, העדיפה לנהל התכתבות ענפה על כסף קטן, ואף להגיע לבית־המשפט. בעיניה, כנראה, עיקרון הוא עיקרון. אבל נראה לי שלא על כך תהיה תפארתה של החברה. חוץ מזה, מתברר שגם לצרכנים יש עקרונות.

מתוך תיבת המכתבים

א. בישוב מקבוצת יבנה מגיב על הנוהג של השירות הבולאי לגבות מראש כסף מן המנויים: ברצוני להוסיף משהו בקשר לשירות הבולאי ("הארץ", "דין פרוטה" מ־25/12/86). השירות הבולאי דורש מהמנויים דמי משלוח כל פעם שהוא שולח בולים. אמנם זה סכום לא גדול, אבל צריך להביא בחשבון שהבולים והמעטפות הנשלחים אלינו נכנסים לאוספים שלנו ואין לנו שום כוונה לעשות שימוש בבולים כדמי־דואר.

אני גם מנוי בשירות הבולאי בשוויץ, משם אני מקבל את כל הבולים בלי שום תוספת ומשלם רק את הערך הנקוב של הבולים. לדעתי, התשלום הנדרש כאן בארץ אינו במקום".

המכתבים הבאים, למען האיזון, הם מכתבים טובים.

הנה מכתבה של יונה שטרנברג מקרית אונו:

במשך השנים הזדמן לי לפנות אליך כצרכנית מקופחת. עתה ברצוני לציין מקרה ראוי לשבח.

קיבלתי קומקום חשמלי ("מלאר חו"ז אוטומטי) מתוצרת אנגליה. לאחר הפעלות אחדות התגלתה בו נזילה. פניתי ליבואן מנשה אלישר והוא הפנה אותי לתחנת השירות של החברה בחיפה. לאחר בדיקה, הקומקום נמצא פגום וקיבלתי קומקום חדש במקומו. כדבר מובן מאליו.

מכתבו של א. ארז מתל־אביב:

לפני זמן־מה דיווחתי למוקד (106) של עיריית תל־אביב על בור פעור בכביש באחד מרחובות העיר, תוך ציון המקום המדויק של הבור. בעיניי אדוני, הנושא יטופל. ואכן, כעבור ימים אחדים מצאתי כי הבור מולא באספלט והתקלה סולקה לחלוטין. מכתב הערכה ששלחתי לראש העיר נענה אף הוא במכתב תודה נאה ביותר.

מכתבה של רחל רבין מתל־אביב:

ברצוני לציין לשבח את התנהגותו הנאה של מר עידו מחברת "ציקלו ספורט" ברחוב העלייה 53, בתל־אביב.

ג'וסי ז"ל קנה באחרונה אופני־כושר בחנות הנזכרת. לצערנו, הוא נפטר בטרם עלה בידו ליהנות מהמכשיר. פניתי למר עידו (זה השם שנמסר לי) לאחר מספר שבועות וביקשתיו לקבל בחזרה את המכשיר. מר עידו נענה מייד לבקשתי והסכים לקבל את המכשיר ולהחזיר את תמורתו המלאה.

הפיליפינים: קץ התמימות

מאת מייקל מייאר וריצ'ארד ווקאי
Newsweek
מיוחד ל"הארץ"

מאנילה

התמונה הזכירה יותר מדי את שנות הדיכוי תחת שלטונו של פרדיננד מארקוס. כשהם מנופפים דגלים וקוראים סיסמאות בזכות רפורמה אגרארית ומהפיכה, צעדו עשרות אלפים מפגינים ברחובות מאנילה בשבוע שעבר. ליד גשר מאנדיולה, ברחוק כ־220 מטר מארמון הנשיאות, הם נתקלו במחסום של שוטרים לבושים בגדי מגן ונושאים תמושים היטב והמפגינים המשיכו לצעוד. כוחות הצבא והמשטרה נשארו במקומם מאחורי חומה של מגיני פלסטיק, לפתע החלו אבנים להתעופף והחיילים פתחו באש. 16 מפגינים נהרגו וקרוב ל־100 נפצעו. היתה זו ההתנגשות הדמים החמורה ביותר בין מיליטנטים משמאל לבין הממשלה, מאז המרי העממי שהעלה את קוראזון אקינו לשלטון לפני כשנה. גשר מאנדיולה שימש זירה למעשי אלימות מזה קרוב ל־20 שנה. קרבות חוזרים ונשנים בין מפגינים לבין חיילי מארקוס הותירו עשרות הרוגים משני הצדדים. כאשר הרודן נמלט מהמדינה בפברואר, התכו פיליפינים חלקים מגדר התיל שמסביב לגשר, כמזכרות למאבקם למען חירות.

העימות בשבוע שעבר היה הראשון מסוגו תחת אקינו, והנחית מהלומה על תקוותיה, שניתן יהיה לפתור את הבעיות החברתיות, הכלכליות והפוליטיות הקשות של המדינה ללא שפיכות דמים. בעקבות הירי נפסקו השיחות בין הממשלה לבין נציגי הגרילה, שנועדו לשים קץ למרי בן 18 שנה. העימות גם הטיל את צילו על ההצבעה הקרובה על חוקה חדשה, העומדת בסכנה את מנהיגותה של אקינו. בהודעה של ארגון שמאל נאמר: "החלה נפילתו של משטר אקינו". הערכה זו מוקדמת מדי, אך אין כמעט ספק שכהונתה של אקינו נכנסה לשלב חדש, מסוכן. בחודשים האחרונים מאז הצליחה אקינו לשבור ניסיון הפיכה יזמי קיצוני מצד תומכי שר ההגנה לשעבר שלה, חואן פונס אנרילה.

כעת מאשימים אותה הרדיקאלים מהשמאל, כי היא איבדה את השליטה על ממשלתה לצבא, וכי רק הם יכולים להציל את המהפיכה.

השמאל נוקט יוזמה

השמאל מיהר לנצל את היוזמה לידיו. קבוצות אופוזיציה הצטרפו למחאה בשבוע שעבר, אך הכוח המניע היה תנועת האיכרים של הפיליפינים (קיאמפי), קבוצה רדיקאלית. האיכרים, הקשורים למפלגה הקומוניסטית, יצאו בהפגנה לארמון כדי לדרוש מאקינו לקיים את הבטחותיה מתקופת מסע הבחירות, כי יושם קץ לעיכובים ולסחבת בנושא הרפורמה האגרארית. הנשיאה והממשלה, אמר דובר של קיאמפי, "נמכרו לקפיטליסטים, לבעלי הקרקעות, ממשטר מארקוס".

גם השמאל [illegible] יוצאים, כל אחד מסיבותיו, נגד החוקה המוצעת, האמורה לעמוד למשאל־עם בשבוע הבא. לדעת המפלגה הקומוניסטית, בחירות וכינונו של פרלמנט חדש, כפי שנקבע בחוקה, יהפכו אותם לסטאטיסטים בזירה הפוליטית. התפתחויות אלו עלולות גם לנקז לאפיקים אחרים חלק מהתמיכה ב"צבא העם החדש" ולהחליש את קלפי הגרילה במשא ומתן על תפקידה העתידי בממשלה. לעומת זאת, האפשרות שאקינו תכהן כנשיאה שש שנים, כפי שקובעת החוקה, מעוררת את חמת הגורמים הימניים בצבא.

מצפים, כי החוקה תתקבל במשאל־העם. הסכנה היא, כי תקריות עקובות מדם, כמו הירי בשבוע שעבר, עלולות לצמצם את הרוב שיאשר אותה ולחזק את ידי אלו הרוצים להבאיש את ריחו של המשטר. בשבוע שעבר הדליפו אנשי ימין קיצוני מה שטענו כי הוא סרט הקלטה של שיחות טלפון להן צותתו, בין אקינו לבין מזכיר לשכתה, חואקר ארויו, ושומע השומע כביכול, כי הנשיאה שיקרה בנושא מעורבותה בניסוח החוקה החדשה. בשמאל העלו קריאות לקיום "עצרות עם" במחאה על הרצח במאנדיולה. אם ייערכו עצרות כאלו, גובר הסיכוי לעימותים חדשים ולשפיכת דמים נוספת.

הרמטכ"ל דורש סובלנות מהצבא

כפי שקורה לעיתים קרובות בפוליטיקה הסבוכה של הפיליפינים, יש עדות לכך, שמאנדיולה לא היתה תקרית טראגית ותו לא. על פי סברה אחת, פתחו צלפים ימניים באש בתקווה שהמהומה שתפרוץ בעקבות זאת תכתים את המוניטין של הממשלה, ובסופו של דבר תסייע להכשיר את הקרקע להפיכה צבאית. הצבא טוען, כי המפלגה הקומוניסטית עוררה את האלימות במסגרת תוכניתה לחבל בשלטון אקינו ולפרוש משיחות השלום. מפגינים רבים בשבוע שעבר נשאו אלות ובקבוקי מולוטוב. חיימה מאריאנו, יו"ר קבוצת האיכרים, הכריז לפני ההפגנה, שאם תתערב המשטרה "דם יישפך". בריגדיר גנרל ראמון מונטאנו, שפיקד על הכוחות במאנדיולה אמר: "הם לא התאספו כדי לתת ביטוי לרגשותיהם. הם היו נחושים לעורר אלימות".

הרמטכ"ל פידל ראמוס מתח, עם זאת, ביקורת על חייליו, בשל "תגובת היתר" שלהם. הורה לשלטונות הצבא לגלות "סובלנות מירבית" בעתיד. מוקדם יותר השבוע, הוא העמיד את כוחותיו בכוננות והציב יחידות מסביב לתחנות הרדיו והטלוויזיה של מאנילה, לאחר — כפי שמוסרים בארמון מלאקאניאנג מסוד ל"ניוזוויק" — שלממשלה הגיעו דיווחי מודיעין על תוכנית לרצוח את ראמוס, את שר ההגנה הנוכחי ראפאל אילטו ואת מייג'ור גנרל ראמוס זה ויה, העומד בראש המשטרה הפיליפינית, המונה 80 אלף איש. שלושה אלה נחשבים גורמי מפתח בהגנה על אקינו מפני הפיכה צבאית אפשרית.

אקינו עצמה ביטאה את "הטרגדיה" שפקדה את עמה, הודיעה על הקמת ועדת חקירה לא־תלויה, שתחקור בפרשה. היא גם מנסה לקדם את פני הרעה ולמנוע ניסיונות נוספים לערער את יציבות ממשלתה. ביגוד של הפרשים אור כוח, שסבב ברחובי מאנילה בשבוע שעבר, היה ירידה הוותיק של אקינו, חואן פונס אנרילה. כפי שסיפרו זאת תומכיו של שר ההגנה לשעבר, אנרילה ובעלי בריתו מתכוננים לכנס מחדש את האסיפה הלאומית של מארקוס, שפוזרה על ידי אקינו, ולהקים מחדש ממשלת צללים בעיר הדרומית קאבו. אף הם מבקשים את תמיכתם של כוחות צבא ממורדים באזור, כהורים נשיא בפועל ושואפים לבחירות ארציות.

אומר אחד מאנשי אנרילה: "היא היתה צריכה לבחור בין בחירות ובין אלימות". ברור, שכעיקירתיה של אקינו יותרים לפני שיוכלו להסתפר. היא עדיין עשויה לצאת מהמבוך ובמשך הזמן לנסח פתרונות אמיתיים לבעיות האמיתיות של המדינה, ביניהן הרפורמות האגראריות שהאיכרים ביקשו בשבוע שעבר. אולם חלף לבלי שוב עידן התמימות שציין את משטרה של אקינו מאז הימים הסוערים הראשונים של מהפיכת פברואר.

סליחה שאני עובד

מאת ח"כ דב בן־מאיר

אל סולם הערכים והמעות של החברה הישראלית, הולך המתמשך בימים אלה "עוך" מפסקסק כמעט גינוי וביזוי של איש־ציבור, "זה לקחת את שליחותו ברצינות ולהשקיע את כל זמנו ואונו בתפקידים שנטל על עצמו. בכך לא רק "חבירי" — החוששים שעצם קיומו ופעלתנותו החייבים יחשפו את אפס־המעשה שלהם, או יעניקו לו יותר יוקרה, תמיכה אלקטורלית או כוח פוליטי — אלא לעתים נופלים בפח זה גם אנשי תקשורת, שאינו יכול לכבוד אחרת מאשר תמימים.

כך קרה גם למר חיים הברזוזקר בדבריו האחרונים ב"הארץ" ("האיש בעל 15 התפקידים" — 15.1.87), עצם הצגתי כאדם הנושא בכל־כך הרבה תפקידים, היא מעל־יוצא של ניסיונות ההכפשה הנ"ל. שביסודם השאלה הייתכן שאדם אחד יצליח למלא כהלכה כל־כך הרבה תפקידים? גם אם נניח שהוא מתפקד כראוי — האם זה צודק, שאדם אחד יחזיק בכל־כך הרבה תפקידים והרי לכם בקודדויטק אידיאלית להתלות בלתי־נלאות על האיש, כשדמות ריעך הקהל נתונה לתוקפים מראש.

כיוון שתופעה יוצאת־דופן זו של התקפות חוזרות ונשנות על סיעת העבודה בעיריית תל־אביב־יפו, דווקא מקבוצה קטנה של חברים באותה מפלגה ודווקא לאחר הצלחתה הפוליטית המרשימה — תימשך כנראה עד מועד הבחירות ב־1988. בינתיים, אני מבקש להעמיד את קוראי "הארץ" על דיוקם של דברים:

1. "התפקידים" שמייחס לי מר הברזוזקר, הן הפונקציות הבסיסיות שאותן ממלא כל חבר הנהלה בעירייה כמו ראש העירייה וסגניו שהם ראשי אגפים, ועדות, חברות ועמותות לעשרות. שכן זהו תפקידם האוקוקסיוני — לעמוד בראש הגופים הללו או להיות חברים בהם.

2. "כפל התפקידים" הוא גזירה שגזרה מפלגת העבודה על עצמה מסיבות פנימיות ולא חוק המדינה. עובדה היא, כי חברי־כנסת פעילים מהליכוד כמו: עובדיה עלי, רוני מגן, מאיר שיטרית או בני שליטא — ממשיכים גם (או תיפקדו עד לפני זמן קצר) כראשי ערים מוצלחים ביותר.

3. גם מפלגת העבודה ידעה להתמודד עם אילוצים יוצאי־דופן של כפל כזה, כגון מזכ"ל ההסתדרות, שקיבל אישור מיוחד ממרכז המפלגה לכהן גם כחבר־כנסת, לח"כים אחרים איפשרו להמיר את תפקידי המזכ"לות שלהם לתפקידים של יושב־ראש פעילים של מועצות הפועלים של אותן ההסתדרות.

4. "כפל התפקידים" שלי נבע ישירות מן העובדה שהחלטת המפלגה וסניף תל־אביב הטילו עלי במודע ובמכוון לרוץ נגד שלמה להט בתל־אביב, תוך ידיעה שזו התמודדות אבודה מראש ושעלי להקים עמו קואליציה לאחר הבחירות. זאת כדי להחזיר את "העבודה" למעגל העשייה בעיר, שממנו נעדרה זה 10 שנים.

5. הישארותי כחבר־כנסת נועדה להעניק לי מידה גדולה יותר של עצמאות ציבורית אל מול ראש עיר פעלתן דומיננטי, ולהבטיח את יכולתה של סיעתו להמשיך ולתפקד בעירייה גם אם ביאלץ לחזור לאופוזיציה. מדיניות זאת הוכיחה את עצמה מעל למשוער.

6. כדי להתגבר על מחסום "כפל התפקידים", הוסכם על דעת יו"ר המפלגה, המזכ"ל, סניף תל־אביב והסיעה בעירייה — כי אתפטר מהתואר סגן ואהבאר מתפקידי הביצוע, במעמד והשאקסו של סגן, וכי לא ייבחר סגן אחר כדי למנוע פגיעה במעמדה ותיפקודה של הסיעה אם אאלץ לעזוב את עבודתי בעירייה.

7. הסדר זה נמשך כשנה וחצי לשביעות־רצון כולם, עד אשר קמה קבוצה קטנה של פעילים, שבחלקה התנגדה להקמת הקואליציה מלכתחילה, בחלקה קוצפה על המציאות להתחשבן פוליטית עם כותב שורות אלה, ובחלקה האחר שאפה להבטיח לעצמה מקום ברשימת העבודה בבחירות הבאות. לדעתה של קבוצה זו, התרפקת היחסים עם ראש העירייה ויציאת "העבודה" מהקואליציה — תגדיל את הסיכויים של כמה מהם להיבחר למועצה הבאה.

8. מפלגת העבודה הגיעה למסקנה, כי טעתה בהחלטתה בנושא כפל התפקידים, והיא עומדת לבטלו בכנס הבא של ועידתה (כפי שבוטל סעיף ה־60%). כבר תתבטל עוד עילה שבעזרתה מנסים לנגוח את סיעת העבודה בעירייה. אולם גם אם יקרה כדבר הזה, לא ייעלם לצערי מקור היריבות בסניף "העבודה", שמקורו במאבק כוחני גלוי וגם שאינו בודק אמצעים. על כך תצטרך מפלגתי לתת את הדעת במהירות ובביסודיות.

9. מפלגתי תצטרך גם לשקול את הישגיה של הסיעה בעירייה (כגון: פרישתו של שלמה להט מהליכוד; התבססות הסיעה כסיעה החשובה והגדולה ביותר בעירייה; התבססות יו"ר הסיעה בדעת הקהל כמס' 2 בעירייה; בהתמודדות עם נושאים קשים ומורכבים כגון:

בעיית התנועה והחנייה בעיר; הרחבת הפעילות התרבותית בשכונות ("הבימה" "הקאמרי"); הכנסת נשים לגוף הבוחר של רבנים ובעתיד הקרוב גם למועצה הדתית; הזרמת משאבים של האגף לרווחה ציבורית שעמד בפני חיסול; השגת הבנות מגוונות לבינלאומיים; חידוש החינוך ברוח תנועת העבודה בכמה בתי־ספר בעיר, ועוד.

10. הציבור, ועמו אנשי התקשורת, יצטרך להחליט האם יאה ומתאים בימים אלה — כאשר רבים כל־כך מאנשי הציבור נכשלים בתפקידיהם (למרות שלעתים מופקד בידיהם רק תפקיד אחד ויחיד — כמו מנכ"ל בנק...) — יש מקום לגנות או ללעוג לאחד מאותם אנשים הממלאים את תפקידים באמונה, ו"מעזים" אפילו להצליח בשליחותם.

אני, על כל פנים, מתכוון להמשיך בעבודתי ובתפקידי, באותה עוצמה ובאותו היקף. לכל היותר אני מוכן לבקש סליחה מכולם, על כך שאני עובד.

כלכלה במשפט / משה קשת

תיחכומים מסוכנים

בעקבות של המהפך בשוק ההון של לונדון, שחל רק לפני חודשים מעטים, נחשפה שערוריה הקשורה בשמו של תאגיד "גינס". הפרשה מתוארת כגדולה שבשערוריות שפקדו את שוק ההון האנגלי זה כמה עשרות שנים, ומעמידה בספק את עקרונות־היסוד שצריכים היו להבטיח את פעילותו של שוק ההון בסיטי הלונדוני, לאחר המהפך הרעשני שכונה "המהפך הגדול".

טרם נתבררו כל צידי הפרשה, אך מתוך הפרסומים הרבים בולטים קווי־דימיון להתרחשויות שהיינו עדים להם בישראל, הן בהקשר לוויסות מניות הבנקים והן בהקשר לאירועים האמורים בדיסקונט בנ"ל.

חברת גינס מפורסמת בבירה ובמוצרת במעליה, והיא כיום מן המובילות בענף המשקאות החריפים. לפני כשנה החליטה הנהלתה, בעיצה אחת עם בנקאים, יועצי השקעות, עורכי־דין ורואי־חשבון — כולם מן המפורסמים ביותר בבירה האנגלית — להירתם לרכישת מפעלי "דיסטילרס", המייצרים סוגי ויסקי סקוטי שונים, וביניהם זה הידוע בשם "דיוואר". שווי הרכישה נאמד ב־כ־2.5 מיליארד לירות שטרלינג.

ברכישה זו היו גם מעורבים נוספים, ובעיקר תאגיד "ארגייל" הידוע. כדי לגבור על המציעים המתחרים, היה על הנהלת גינס להציע את התמורה הגבוהה ביותר. לשם כך הוצעה מעטפה חבילה של מזומנים ומניות. המניות המוצעות היו של חברת גינס עצמה, והן היו אמורות להיות מוערכות על־פי שווי השוק שלהן למועד הרכישה המיועד. ככל ששווי המניות היה גדול יותר, קטן חלקו של המזומן בתמורת הרכישה.

איש לא העלה על דעתו לחקור חששות להעלאות מלאכותיות במחירי המניות של גינס, עד אשר נודעה ברבים שרשרת עבירות על חוקי החברות וחוקי ניירות־הערך שמושאו בולסטרים, הקשורים בשמו של איוואן בוייסקי האמריקאי. הוא עצמו היה קשור לעבירות של ניצול מידע פנים, אך מתברר כי לא מנע ידו גם מטיפול מניפולאטיבי במניות, ביחוד בבורסות של לונדון וחברות אירופיות נוספות.

באנגליה מתגלגלות חקירות כאלה על־ידי חוקרי משרד המסחר והתעשייה ("די.טי.איי"), ומשהחלה החקירה בגו, התפטר מכהונתו מי ששימש כיו"ר הדירקטוריון ומנכ"ל גינס. שמו ארנסט סונדרס, והדמיון אינו מצטמצם רק בשם הפרטי המשותף לו וליו"ר הדירקטוריון לשעבר של גדול הבנקים בישראל — שנתפרסם מאז באחריות בשל תנאי פרישתו — אלא גם בעבודה עצמה. כשם שהבנקים בישראל "ויסתו" את מניותיהם וניפחו את שעריהן על־ידי רכישה ומתן הלוואות לרכישת מניותיהם בבורסה בתל־אביב, כן גינס האנגלית העמידה קרנות לרשותן של כמה חברות, המוכרות והמכובדות ביותר, אשר נתבקשו לרכוש את מניותיה — אותן המניות אשר העלאה בשוויים איפשרה את רכישת הדיסטילרס. יצויין, כי חברות ציבוריות באנגליה, בדיוק כמו בישראל, אינן רשאיות לרכוש את המניות של עצמן או להלוות כספים כדי לאפשר רכישות כאלה. (פרטי ההוראות החוק האנגלי הדומה לסעיף 139 (א) לפקודת החברות (נוסח חדש) התשמ"ג־1984).

האירועים שנודעו עד כה ברבים מעידים על סימן של עסקות סיבוביות, שכן מאוד נפוצות כיום במוסדות הפיננסיים המקורבים לשוקי היהודי: במקרה אחר נכנסה גינס לעסקת שותפות מוגבלת, הידועה בהתרגות הימור שבה נתברר, כי שהשותפות זו נשלטה על־ידי אותו איוואן בויסקי. עוד נתברר, כי אין שם סיכוי להשיב לגינס את ההשקעה ומעולם לא היה סיכוי כזה, כי גינס היתה שותפה מוגבלת שהשתתפותה היתה קרן של מאה מיליון לירט"ש. בכל שותפות מוגבלת כזו, יש לפחות שותף אחד שיש לו אחריות בלתי־מוגבלת, אך באותו מקרה היה השותף בעל האחריות הבלתי־מוגבלת חברה בעירבון מוגבל ואחריותו — כמובן — מוגבלת להונה, שהוא כמעט אפסי. בכל הידוע עד כה, נאלצה גינס להסכים לעסקה הרפתקנית כזו כדי להסיר כתמורה לעסקה שהכריז באותו איוואן תתמוך בביקושים למניות גינס.

בעסקה אחרת הוסכם בין חברת גינס לבין בנק ליי א.ג. כי גינס תעמיד לרשות הבנק פיקדון של חמישים מיליון לירט"ש, ובאמצעות סכום זה, תרכוש חברה־בת של אותו בנק מניות של חברת גינס, בסכום באותו סדר גודל. יירכשו מניות נוספות של חברת גינס, ואשר לגביהן עשוי החברה כי אם יירדו מחיריהן, תכוסה הפחתת המחיר מן הפיקדון הקודם. בנק ליי א.ג. נאלץ להסביר את התנהגותו גם בפני שלטונות הפיקוח על הבנקאות השוויצריים, ויש אומרים כי רישיונו בסכנה על אף היותו הוותיק במסדרות הבנק השוויצריים, ובעל רישיון כזה זה כ־230 שנה.

נתגלו חוזים נוספים שבהם התחייבה גינס בפני חברות גבוהות ביותר לרכוש את מניותיה למקרה ששערן ירד, אף כי בסכומים הנמוכים מאלה שצוינו קודם. לרוע מזלה של גינס, שערי המניות שלה ירדו (וממשיכים לרדת מאז היוודע הפרשה) והיא מתבקשת על־ידי גורמים שונים לכבד את התחייבויותיה.

העבירות הכלולות הקשורות לשוקי ניירות־הערך בשנתיים האחרונות, מתמקדות בשתי קבוצות של עבירות. בקבוצה האחת, עבירות של ניצול מידע, רכישת מידע אסור בכספי מלאי, שיחוד לשם קבלת מידע, ניצול מידע פנים וכיו"ב. הקבוצה האחרת כוללת עבירות של יצירת ביקושים מלאכותיים במניות, ניפוח שערים מלאכותיים למניות, רכישה עצמית של מניות וכיו"ב.

אולם שוק הכספים הבינלאומי נוהג מגאוה שלא ידע כמותו. ישראלים למדו להתייחס בהסתייגות למעשי גאות כאלה, וכבר ניסיונם הם מלפני כמה שנים. אך הגישה הפיננסית אינו משקף בהם פנים ואותן צמיחה כלכלית. הטעם לכך הוא פשוט ביותר: שגשוג כזה מעלה את ערכם של המגידים, חברות ומוסדות שבעלי מוניטין ואשר פעילים בזה כבכר בבורסות השונות. הכספים הנגיבים, והיינו החיסכון המצטבר של הציבור, משמש לביקושים לניירות־ערך של הגופים הללו. בשל כך חסר המימון הדרוש להקמתם של עסקים חדשים ותעשיות חדשות. יותר מכך, התאגידים הגדולים נאלצים להקדיש את מלוא כספם ומאמציהם להתגוננות מפני רכישות עוינות, ואינם מרחידים לעצמם קרנות מספיקים למחקר, לפיתוח ולהתרחבות.

ניסיונות השתלטות של חברה תעשייתית אחת על רעותה באמצעות מניות הנסחרות בבורסה, או ניסיונות לרכישת גופים כלכליים על־ידי השתלטות על המניות של אותם גופים, היתה ידועה זה שנים רבות, אך זכתה לפופולריות מאין כמוה בשנים האחרונות. אלא שגם אם היה מתמהה האקלים הכלכלי בישראל, לא ניתן היה לצפות לניסיונות השתלטות כאלה, כמו זו של חברת גינס על חברת דיסטילרס או בדומה להם, המדווחות בעיתונות הכלכלית מדי יום ביומו. שכן תנאי מוקדם לכך הוא, שהמניות הנסחרות בבורסה יאפשרו השתלטויות כאלה או רכישת משמעותיות בשיעור השליטה של חברה אחרת; כמעט כל החברות שמניותיהן נסחרות בבורסה התל־אביבית, הקפידו לגרום לכך ששום כמות של מניות שיירכשו באמצעות הבורסה לא תאפשר את ההשתלטות עליהן.

אם תעלה שוב על הפרק שאלת השוואת זכויות ההצבעה של כל המניות במסגרת אותה חברה, אפשר שיהיה מי שיצביע על אירועים כגון אלה שפקדו את חברת גינס האנגלית, כדי להתמיד במצב הקיים בבורסה התל־אביבית.

משאבים

חברה להנפקות של בנק המזרחי המאוחד בע"מ

הודעה בדבר פרסום תשקיף

ניתנת בזה הודעה, בהתאם לסעיף 23 לחוק ניירות־ערך תשכ"ח־1968
כי החברה פרסמה היום תשקיף

להנפקה של

סדרה של אגרות־חוב, רשומות על־שם, 1993־2004, (סדרה 86) בסכום נקוב כולל של 7,300,000 שקל חדש, צמודות (קרן וריבית) למדד המחירים לצרכן שפורסם בגין חודש דצמבר 1986 (163.1 נקודות), ונושאות ריבית בשיעור שייקבע במכרז, אך לא יעלה על 8.25% לשנה.

בנק המזרחי המאוחד בע"מ (להלן: "הבנק") התחייב לרכוש מאת החברה אגרות־חוב בערך נקוב כולל של 109,500 ש"ח, לצורך ביצוע מסחר סדיר, כמפורט בסעיף "רישום בבורסה ומסחר סדיר" בתשקיף, ולפיכך מוצעות לציבור אגרות־חוב בערך נקוב כולל של 7,190,500 ש"ח מתוך סדרה 86. אגרות־החוב שתירכשנה על־ידי הבנק תשאנה ריבית בשיעור הזהה לשיעור הריבית של כל אגרות־החוב המוצעות על־פי תשקיף זה. אגרות־החוב תוקצינה לבנק ביום 4 בפברואר 1987.

אגרות־החוב מוצעות לציבור במכרז שיערך ביום 4 בפברואר 1987, במחיר של 100% מערכן הנקוב, כשיעור הריבית יקבע במכרז, כמפורט בסעיף "הצעה בדרך של מכרז" בעמ' ב־1 בתשקיף. אגרות־החוב שלא תמכרנה במכרז, אם תהיינה כאלה, תוצענה החל מיום 8 בפברואר 1987 במחיר ערכן הנקוב (100%), בתוספת ריבית והפרשי הצמדה על הקרן והריבית, כמפורט בסעיף "הצעה בדרך רגילה" בעמ' ב־2 בתשקיף.

בקשות לרכישת אגרות־חוב יש להגיש לחברה ישירות או באמצעות בנק המזרחי המאוחד בע"מ, רח' אלנבי 113, תל־אביב, במישרין או באמצעות כל סניפי הבנק, שאר הבנקים וחברי הבורסה לניירות־ערך, על־גבי טפסים שניתן להשיג אצלם.

ביום 31 בינואר של כל אחת מהשנים 1993 עד 2004 תהיה החברה רשאית לערוך פדיון מוקדם את יתרת אגרות־החוב שתהיינה במחזור. מחזיקי אגרות־החוב אינם רשאים לדרוש פדיון מוקדם של אגרות־החוב.

תמורת ההנפקה תופקד בבנק המזרחי המאוחד בע"מ, ללא עדיפות על שאר הפקדונות בבנק. החברה שעבדה לטובת מחזיקי אגרות־החוב, בשעבוד קבוע, ראשון בדרגה, את הפקדון בבנק הנובע מתמורת הנפקה זו. וכן משעבדת אגרות־החוב בשעבוד צף, ראשון בדרגה, על נכסי החברה, בדרגה בשוויון עם אגרות החוב מהסדרות הקודמות שהונפקו על־ידי החברה (ראה פרק "שטר הנאמנות" בתשקיף).
לפי סעיף 354 ב' לפקודת החברות (נוסח חדש), יהיה לחובות המפורטים בסעיף 354 א' מהפקודה האמורה דין קדימה לפני תביעותיהם של בעלי אגרות־החוב מכוח השעבוד הצף שיצרה החברה, אולם לא יהיה להם דין קדימה לפני תביעותיהם של בעלי אגרות־החוב מכוח השעבוד הקבוע שיצרה החברה כאמור לעיל.

סך כל עמלות החיתום וההפצה שהחברה תשלם בהנפקה זו לא יעלה על 4% מתמורות ההנפקה.
היחס בין ההון העצמי המתואם לבין היתרה המתואמת של אגרות־החוב שבמחזור (לרבות תמורת הנפקה זו), שאינן מופקדות ישירות באוצר, הוא 104:1 (99:1-31.12.86)
(ראה עמוד יב־1 בתשקיף).
הפסדיה של החברה בתקופה המפורטת היו: 1983 - 1,240,393 ש"ח, 1984 - 395,987 ש"ח, 1985 - 647,020 ש"ח, 1986 - 360,143 ש"ח (ר' עמ' 3 בתשקיף).
הרישום של אגרות־החוב למסחר בבורסה מותנה בפיזור נאות שלהן בציבור.

הנאמן: חברת נאמנות של בנק הפועלים בע"מ.
החברה לנאמנות של בנק המזרחי המאוחד בע"מ (בעלת ענין בחברה).

החתם: בנק המזרחי המאוחד בע"מ (חברת האם של החברה).

כ"ח בטבת תשמ"ז
29 בינואר 1987

هكذا من الأصل

כלכלה ועסקים

חילוקי־דעות בין האוצר למשרד החקלאות על הדרכים להוזיל את מחיר בשר הכבש

מאת צבי זרחיה

חילופי האשמות מתנהלים בין משרד החקלאות לבין אגף התקציבים באוצר על הדרכים שבהן ניתן להוזיל את מחירו של בשר הכבש לצרכן. בעוד משרד החקלאות טוען כי אפשר להוזיל את מחירו של הכבש לצרכן בעשרות אחוזים, אם האוצר יאפשר פיתוח של תשתית להרחבת הענף בארץ, טוענים באוצר כי אין לקבל עמדה זו.

הכרזי הניכוח הביאו לסערה של מכתבים נזעמים בין מנכ"ל משרד החקלאות, מאיר בן מאיר, לבין הממונה על התקציבים באוצר, אהרון פוגל. במכתבו האחרון אומר בן מאיר: "הדברים האמורים במכתבך מחזקים עוד יותר את התנגדותי לייבוא בשר כבש. אתה כותב כי עלות הייצור הינה 2.70 דולר לק"ג ואילו המחיר האמיר ל־4 דולר לק"ג ומעלה. האם"כ אתה מגיע חסם כי המחיר הגבוה יביא להרחבה בלתי־מבוקרת".

לדברי מנכ"ל משרד החקלאות, המחיר הגבוה שנדרש לבשר כבש מוכיח בעליל שיש מקום להרחיב את ענף הכבש בארץ. ענף זה הוא אחד הענפים היחידים שנותרו עדיין בחקלאות בארץ, ושניתן להרחיבו באופן ניכר על־ידי הקצאה של שטחי מרעה. בן מאיר אומר, כי פירוש הדבר שיש לנקוט מייד בפעולות של עידוד והרחבת תחומי הגידול של הכבשים בארץ, כך שהדבר יביא להיצע גדול יותר שבאופן טבעי יוריד את המחיר.

חילופי האשמות הללו באו לאחר שועדת הבשר הבין־משרדית רחתה את המלצה של אנשי התקציבים באוצר, להתיר ייבוא של בשר כבש בארץ. אנשי משרד החקלאות הזהירו, כי ייבוא שכזה עלול למוטט את הענף הקיים בארץ. הם דורשים לאפשר הרחבת הענף באופן ניכר.

הפיקוח על הבנקים: הודענו לבנק הפועלים שמן הראוי לתת מידע שלם יותר ללקוח; הבנק קיבל את עמדתנו

בנובמבר 86 הודיע בנק הפועלים על שיפורים בתכניות החיסכון. סופר "הארץ", שקרא את ההודעה לעיתונות, התרשם שיש בה גילוי לא נאות, ואפילו מטעה, של שני פרטים חשובים, ופנה אל הפיקוח על הבנקים שיבדקו את הנושא.

הפיקוח בדק ומצא שהבנק אמנם לא גילה באופן נאות את הפרטים בקשר לריבית המועדפת. הבנק הודיע לפיקוח שהוא ישפר את דרכיו בנדון.

בנושא השני, בעניין גילוי נאות של התשואה השנתית, התברר שבחוזר שהעביר הבנק לסניפים, היה מידע נוסף שלא נכלל בהודעה לעיתונות.

נחמיה שטרסלר

להלן הנוסח המלא של מכתב הפיקוח על הבנקים:

הנדון: הודעה לעיתונות של בנק הפועלים

לאחר עיון בהודעה שהוציא בנק הפועלים ובעקבות פנייתך, בדקנו את ההודעות והטפסים הנמסרים לעיונו של הלקוח במקיף ואת ההשלכות של שני הנושאים שהעלית על הלקוחות:

א. זכאות להלוואה בריבית מועדפת, שלפיה יהיה הלקוח זכאי להלוואה בעוד כשלוש שנים; גם בהסכם עם הלקוח נזכר המונח "ריבית מועדפת", מבלי שנקבעה נוסחה שעל פיה ייקבע שיעור הריבית בעתיד. אמנם המבחן האמיתי אם הריבית שבה תינתנה ההלוואות היא אמנם מועדפת יחול רק בעוד כשלוש שנים, ואמנם הבנק אינו יכול ואינו רשאי להודיע היום על שיעור ריבית ספציפי שלפיו יינתנו הלוואות בעתיד הרחוק, כי הדבר תלוי במחירי ההון שישררו אז.

יחד עם זאת, הודענו לבנק שלדעתנו מן הראוי שהבנק ייתן ללקוח מידע לגבי שיעור ההעדפה שהוא יכול לצפות לו, ולבטא זאת בנוסחה שתיתן את שיעור ההעדפה בהשוואה לסוג ריבית כלשהו או לשיעור ריבית־מוצרף הניתן לאוכלוסיה כלשהי.

הבנק קיבל את עמדתנו והודיע לנו, כי שיעור הריבית על ההלוואות שיינתנו למפקידים בתכניות החיסכון הנדונות ייקבע כאחוז ספציפי משיעור הריבית שישולם על הלוואות ע"י לווים רגילים שאין להם כל העדפה. כן ייקבע אחוז ספציפי משיעור הריבית ללקוחות רגילים בהלוואות צמודות, למקרה שההלוואות המועדפות בעוד כשלוש שנים יהיו צמודות. שיעורים אלה יירשמו בנספחים להסכמי החיסכון של הלקוחות הנדונים. כך תהיה התייחסות של העדפה הן כלפי אוכלוסיית לווים אחרת והן כלפי שיעורי ריבית אחרים.

(הבנק הודיענו שריבית זו תיקבע בעצם הימים הקרובים והיא תירשם בנספחים להסכמים).

ב. באשר לשאלתך בעניין ה"תשואה" על תכנית החיסכון, הרינו להודיעך כי עפ"י חוזה המפקח על הבנקים בדבר גילוי נאות ומסירת מסמכים, הרי על תאגיד בנקאי למסור ללקוח מידע ברור ובר־השוואה בדבר שיעורי הריבית שהוא מקבל. לכן, על התאגיד הבנקאי לציין גם את שיעור הריבית השנתית המתואמת, שאותה יש לחשב כמובן בהתחשב גם בתקופות בהן חל שיעור ריבית מיוחד.

עמדה זו מקובלת על הבנק והוא יינהג כך בתכניות שבהן ניתן לחשב ריבית שנתית מתואמת. אך בתכנית המסויימת הזאת לא ניתן לחשב ריבית מתואמת משום שהריבית הבסיסית היא ריבית משתנה. בבדיקה שקיימנו מצאנו שבחוזר שהעבירה הנהלת הבנק לסניפים, הוצג שווי הריבית המצטברת במשך ששת החודשים הראשונים במונחי מענק, ואת אמורים היו פקידי הבנק למסור ללקוחות.

מרדכי פיין
הממונה על פניות הציבור

"תבל", חברה לעמילות מכס, מבקשת לגייס הון בבורסה

"תבל" מבקשת מיליון דולר תמורת שליש ממניותיה

מאת יהודה שרוני

חברת עמילות המכס הראשונה המבקשת לגייס הון בבורסה היא חברת "תבל". החברה לגייס מיליון דולר תמורת שליש ממניותיה. החברה תגייס את ההון באמצעות מניות בנות 1 שקל, לפי מחיר של 820% למניה. מתשקיף ההנפקה של החברה, שהוגש אתמול לבורסה והגיע ל"הארץ", עולים הפרטים הבאים:

החברה נוסדה בשנת 1978 על־ידי דב מייק, שהוא בעל השליטה העיקרי בחברה. תחום התמחותה של החברה, ושתי חברות־הבת שלה, הוא במתן שירותי "מדלת אל דלת" בכל הנוגע למשלוחים של הלקוחות. החברה קיבלה היתר מבנק ישראל להקים בארה"ב חברת־בת, אשר תשווק את פעילות השינוע המוענקים בארה"ב למען לקוחות בישראל. למטרה זו מייעדת החברה 82 אלף שקל מכספי ההנפקה.

עבודת החברה מאורגנת על־ידי 102 עובדי החברה באמצעות מספר מחלקות: מחלקת ייבוא ומכס, מחלקת ייצוא, מחלקת הו"ל — שינוע אווירי וימי, תחנת שירותי קרקע, מחלקת אשראי וכספים, מחלקת הנהלה יבשתית ומחלקת הנהלת חשבונות.

את השנה שהסתיימה במרס 1986 סיימה החברה ברווח של 163 אלף שקל, ואת מחצית השנה שהסתיימה בספטמבר '86 סיימה החברה ברווח של 139 אלף שקל. כמחצית מתמורת ההנפקה מייעדת החברה לשם רכישת 50 אחוז בחברת אופשי־טיין, והמחצית השנייה מיועדת להון חוזר ולהחזר הלוואות.

הפניקס שולחת 200 מסוכני הביטוח לקרנבל בברזיל

מאת אריה לביא

חברת הביטוח הפניקס עומדת לשלוח לקרנבל שייערך בחודש הבא בברזיל — על חשבונה — 200 מסוכניה. הסוכנים יוצאים לאירופה ומשם דרך שני יערים, גרמניה ושוויץ, הם יוצאים עם חברת התעופה הברזילית "ואר־ריג" לריו דה ז'נרו.

קבוצה ראשונה של 100 סוכנים יוצאת באמצע החודש הבא, והקבוצה השנייה שבוע מאוחר יותר. בדרכם לריו או בחזרה יכולים הסוכנים להישאר על חשבונם באירופה, אך זאת בכפוף למועדים שסוכמו עם ואריג.

מנכ"ל הפניקס, יוסי חכמי, אישר שחברתו אמנם משגרת 200 מסוכני החברה לברזיל. בנסיעה לברזיל זכו סוכנים, שהעמלה שלהם מביטוח חיים הגיעה ל־50 אלף דולר לשנה. מחיר כרטיס הטיסה מגיע ל־2,000 דולר, אך מאחר שהסכום אינו מותר בניכוי על־ידי מס הכנסה, מגלמת החברה סכום זה, כך שהעלות שלה מגיעה לכ־5,000 דולר לכרטיס. מכאן, שמדובר במיליון דולר עבור הכרטיסים, כשהסכום אינו כולל הוצאות־אירוח נוספות של הסוכנים בברזיל.

בנק הפועלים: ירידה של 39% בתלונות נגד הבנק

ירידה של 39 אחוז נרשמה במהלך 1986 במספר התלונות של לקוחות, שהוגשו להנהלת בנק הפועלים, לעומת שנת 1985, מסר הבנק בהודעה לעיתונות.

ירידה גדולה נרשמה גם במספר התלונות שנמצאו מוצדקות. בשנת 1986 ירד מספרן של התלונות המוצדקות ב־40 אחוז לעומת השנה הקודמת והן היוו כ־30 אחוז בלבד מכלל התלונות שהתקבלו במהלך השנה.

בנושאי התלונות שבהן נרשמה ירידה משמעותית הן לעניינים הבנקאיים ולעבודת הסניפים והן לנושאים הנוגעים ליחידות בהנהלה הראשית.

אריה לביא

דיוקן תעשייתי / יונתן שרמן

ויטלגו — הגדלת מכירות באמצעות גיוון סל המוצרים

כדי להימנע מתלות במוצר אחד או בשוק אחד, החליטה "ויטלגו" שעליה לגוון את סל המוצרים שלה, ובכך להקטין את הפגיעה מירידת קניות של מוצר מסוים או המוצר־גלם ספציפי. אי לכך, יצרה "ויטלגו" לעצמה סל מוצרים, הכולל מאות מוצרים בתחום של חוטי הצמר, והביטחה גם את האיזון בין המכירות בשוק המקומי לבין אלו המיועדות לייצוא.

מוצרים אלו שייכים לשתי משפחות עיקריות — חוטי צמר הנטווים על־ידי "ויטלגו" ומיועדים למפעל טקסטיל לשם ייצור בגדים מאריגים, וצמר המשווק ישירות לצרכן.

הרגישות המיוחדת של "ויטלגו" לשינויים המתרחשים בשוק נובעת מכך, שחוטי הצמר מתוצרתה משרתים במערכות אופנתיות — ואופנה היא, כידוע, מסוג הדברים המשתנים.

בשנים האחרונות היתה התפתחות של ענפי הסריגים בארץ ובעולם, ובהתאם לכך חלה גם עלייה במכירות "ויטלגו". גידול זה הביא להחלטה להקמת מערך ייצור ללא צמארי בקיבוץ, אשר יוכל לענות על דרישות השוק. ואכן, מאז שנת '82 השקיע סכום של כ־8 מיליון דולר ברכישת ציוד, המאפשר הגדלה של כמויות הצמר הנטווה והנצבע. במהלך השנה אחרונה הוחלט על השקעה של 1.5 מיליון דולר ברכישת ציוד חדש, ובכלל זה מכונה חדישה לייבוש חוטי הצמר, אשר כמותה לא היתה בארץ עד עתה.

שוק הצמר לסריגה ולשימושים תעשייתיים מחולק בין "ויטלגו", "ארדת" ו"פולגת", כאשר חלק ניכר מייצורה של "פולגת" בנושאים אלו הוא לתצרוכת עצמית. מיקום היצרנים בתחום זה והחלוקה הטבעית בין המפעלים, אשר כל אחד מהם מתמחה במוצרים מסויימים, הוא שמביא להבנה כי "ויטלגו" תוכל להמשיך ולהגדיל את מכירותיה בשוק המקומי.

עם זאת, ב"ויטלגו" מציינים, כי תוכנית ההשקעות של החברה מושפעת לרעה ממדיניות הממשלה, ובעיקר מביטול הוראת־השעה בדבר ההכרה בפחת מואץ של 30 אחוז בשנה שעברה, וההיטל על ייבוא הון ובכלל זה יבוא ציוד ומכשירי המיכון.

מגבלות אלו מעלים ספקות לגבי הכדאיות של תוכנית ההשקעות כיום, כאשר מדיניות הממשלה אינה מעודדת השקעות חדשות בתחום התעשייה. בנוסף לכך, התוכנית הכלכלית לא פיצתה את המעסיקים באמצעות שיעורי מיסוי נמוכים יותר, וגם התפתחות זו מעלה סימני שאלה אם ראוי להמשיך בתוכנית ההשקעות והפיתוח הנוכחית.

ב"ויטלגו" התמודדו בעבר עם שאלת כדאיות ההשקעה על־ידי ניצולת טובה יותר של הציוד — הפעלתו בשלוש משמרות — וכך ניתן היה להכפיל את מלוא ניצולת ההון ותשלום הריבית של החברה.

נתונים עיקריים

- מכירות — מכירות החברה בשנת '85 הסתכמו בכ־10 מיליון דולר, וההערכה היא שבשנת '86 יגיעו המכירות לסכום גבוה יותר. ההשקעות שבוצעו בשנים אחרונות יחלו להניב פירות, ובשנת '87 יהיה גידול של 15 אחוז במכירות.
- רווח — הרווח במחצית השנה הראשונה של שנת '86 הסתכם ב־260 אלף דולר בהשוואה לרווח של 240 אלף דולר בתקופה המקבילה ב־'85.
- ייצוא — שליש ממכירות המפעל הן ייצוא ישיר (חוטי צמר לצרכן), ושליש נוסף ייצוא עקיף בסריגים.
- הנהלה — הנהלת המפעל מחולקת בין שלושה אחים — ברונו ויטלה, המשמש כיו"ר ועוסק בצד המסחרי של החברה, ראובן ויטלה, העוסק בצד האדמיניסטרטיווי והכספי, ואלון ויטלה העוסק במערך הייצור.
- בעלות — משפחת ויטלה מחזיקה בכ־75 אחוזים מהון המניות הנפרע, והיתר מצוי בידי הציבור.
- מפעלים — פעילות החברה מרוכזת כולה במפעל ברמת החיל בתל־אביב.
- עובדים — החברה מעסיקה כ־200 עובדים, רובם עובדים מיומנים המפעילים את מערך הייצור של המפעל.
- השקעות — החברה גייסה סכום של 1.65 מיליון דולר בשנת '82 תמורת 25 אחוזים ממניות החברה.
- מוצרים — כ־60 אחוזים מייצור המפעל הנו חוטי צמר המיועדים למכירה לצרכן הסופי, והיתרה הינם חוטי צמר המיועדים לייצרני טקסטיל לייצור סריגים.

רובינשטיין מנהלת מו"מ לרכישת השליטה בדרוקר

המטרה: לקנות את "ההפסדים" הגדולים של חברת דרוקר וכך להקטין חבותה למס הכנסה

מאת אריה לביא

חברת הבנייה רובינשטיין מנהלת מו"מ לרכישת חברת הבניה דרוקר מידי קבוצת סולל בונה. רובינשטיין, שמניותיה נמחקו מהמסחר בבורסה, נמצאת כעת בבעלות הקבלן אברהם רובינשטיין, המחזיק ב־70 אחוז מהמניות, איש העסקים יוסי ריגר (15 אחוז) ואריה פילץ (15 אחוז).

חברת דרוקר, שמניותיה נסחרות בבורסה, נמצאת כעת בשליטת סולל בונה. לחברה הפסדים כבדים, שהגיעו בסוף מרס 1986 לכ־55 מיליון שקל. מעריכים, שבינתיים גדלו הפסדי החברה. האוצר לא נענה לבקשת החברה לתת לה סיוע, כאשר לדעת ועדת אבולוף, בראשות עו"ד נסים אבולוף, שבדקה את בקשות הסיוע לחברות הבנייה, אין סיכוי להבריא את החברה.

חברת רובינשטיין מעוניינת לרכוש את חברת דרוקר כדי לקנות בדרך זו את ההפסדים של החברה. לחברת רובינשטיין צפויים רווחים גדולים בשנים הקרובות, לאחר שמכרה חלק ניכר מנכסיה. לפני כשבועיים מכרה רובינשטיין לשתי חברות מתחרות את קרקעותיה בקריית בן־גוריון בחולון, שעליהן ניתן לבנות 300 דירות. היתה זו אחת העסקות הגדולות של התקופה האחרונה בענף הבנייה. עבור קרקעות אלה תקבל רובינשטיין 5.8 מיליון דולר. בנוסף לכך עשתה החברה עסקה גם לגבי קרקעות שהיו לה בשכונה זו בשותפות עם שיכון עובדים. והגיעה להסכם שתקבל כשליש מהתקבולים במזומן. נראה שהציפייה לרווחים עתידיים היתה הסיבה לכך שבעלי השליטה ברובינשטיין ביקשו בזמנו, באפריל 1986, לרכוש את המניות שהיו בציבור.

אברהם רובינשטיין אמר בשיחה עם סופר "הארץ", שמתנהלים מגעים בעניין רכישת חברת דרוקר, אך להבריז לא מתנהל כל מו"מ. "הציעו לי לקנות את דרוקר. היתה שיחה בעניין זה. יש מספר מתווכים בנושא אך אני עוד לא נפגשתי עם אחד מהם. אני מוכן לעשות כל עסקה שתהיה לי כדאית. יש שם שוכל גדול מדי של בעיות, כך שאינני יודע אם תהיה שם עסקה בסופו של דבר".

גורמים יודעי־דבר הוזו ואישרו בשיחה עם "הארץ", שמתנהל מו"מ עם חברת סולל בונה.

מתגבשת כוונה להנפיק בבורסה שש חברות ממשלתיות נוספות

רשות החברות הממשלתיות מתכוונת להנפיק בבורסה שש חברות ממשלתיות נוספות — כך שמעו ראשי הבורסה במגעים שקיימו עם פקידים בכירים ברשות. הנפקת החברות הרשות תיעשה עקב הצלחת ההנפקות הקודמות (כדוגמת פריקלאס), ועקב הקשיים במכירת החברות הממשלתיות לגורמים פרטיים כמיקשה אחת.

הוועד הפועל של הבורסה יתבקש בישיבתו היום לאשר את הנפקת החברה הכלכלית לירושלים. עיקר הסתייגויות ועדת ניירות־ערך שינה בהנפקה, נוגעות לחשש שמא הממשלה תורה לחברה לפעול על בסיס שיקולים לא־עסקיים. עוד ידון הוועד הפועל בבקשת גיוס ההון של חברת שנהב, באמצעות הנפקת זכויות, וכן במכירת השליטה בבנק כרמל על־ידי בנק טפחות.

השבוע בבורסה / יהודה שרוני

יישום מחזיקה ב־90.59% מגליל טכנולוגיה

בעלי מניות רבים נענו להצעת הרכש שהעבירה חברת יישום החזקות לבעלי מניות גליל טכנולוגיה, על־פי דרישת הבורסה. בעקבות ההיענות לבקשות, עלה חלקה של יישום בגליל מ־51% ל־90.59% ממניות גליל. הצעת הרכש הסתיימה ב־4 בפברואר. אם לא יחול שינוי במצב האחזקות הנוכחי, נראה כי למרות הכל, מניות גליל טכנולוגיה יימחקו מהרישום למסחר.

"מיתר" שולטת באינקובה באמצעות 10% מההון

חברת "מיתר", הנשלטת על־ידי קבוצת אנשי עסקים בראשות אורי אבן, מחזיקה כיום ב־10.2% ממניות אינקובה. למרות זאת, אורי אבן עדיין משמש כמנכ"ל החברה. בעל מניות שמחזיק רוב מיוחד (75% מהקולות באסיפה), יכול לדרוש כינוס אסיפה כללית יוצאת מן הכלל, ולדרוש את הדחת המנכ"ל.

הוא לא ישכח לך את זה.

מגיע אליך אורח חשוב מחו"ל. יש לך הזדמנות להעניק לו חוויה אותה לא ישכח זמן רב. ארח אותו במלון דניאל.

$55* ליחיד

האוריינטליות, באווירה הפוליטית ובברים המצויינים כמעט כל משקה שבעולם. ללא ספק לדניאל יש את כל מה שהופך מסע עסקים לחוויה בלתי נשכחת.

...ואם לא מזמן לך אורח מחו"ל, אתה מוזמן להיות האורח החשוב שלנו.

בדניאל ימצא האורח שלך חוות בריאות — (SPA) כמוה ספורות בעולם, הכוללת: בריכה פנימית וחיצונית, סאונות, ג'קוזים, אמבטיות מי ים־המלח, חדר כושר (טוטיסלס), מגרשי טניס ו־12 סוגי מסז'ים.
את שעות הערב תוכל לבלות במסעדות הפולקלור היוקרתיות: קליאופטרה

צלצל למחלקת המכירות במלון דניאל ובקש פרטים על ההצעה המיוחדת לאנשי עסקים ולחברות, טל: 052-544-444.

* המבצע עד 15.3.87, בהסדר "מינימום לינות". המחיר לא כולל 15% דמי שירות ומע"מ.

The Leading Hotels of the World — Preferred Hotels

THE DANIEL hotel and spa — מלון דניאל

הרצליה — חוף ים

...לא נבנה מלון כמו "דניאל" (דניאל א. ים).

גלר נסיס

איש הקשר בדובק ידווח פומבית לכל בעלי המניות

סדרת ההכרזות הנוגעות למינויו של יעקב מאכט כ"איש הקשר" בדובק, לבקשת "לאומי פיא", נמשכת. שרשרת האירועים החלה עם פירסום דבר מינויו של "איש הקשר" ב"הארץ" לפני שבועות מספר. דובק העבירה, בעקבות הפירסום, הודעה לבורסה, אך זו לא הסתפקה בכך. לאחר פניות חוזרות ונישנות לחברה מצד הבורסה, הועברה ההבהרה הבאה.

כל בעל מניות בדובק יוכל לפנות ל"איש הקשר", ולקבל ממנו ישירות או באמצעות מזכירות החברה, מידע על פעילותו. הדיווח יהיה בכל מקרה פומבי, ויובא לידיעת הציבור הרחב.

ני"ע והשקעות מכרה יחידות צמודות דולר... יומיים לפני הפיחות

חברת ניירות ערך והשקעות מכרה לתדיראן, יומיים לפני הפיחות, תבילת יחידות של תדיראן בהיקף של חצי מיליון דולר, למרות שיחידות אלה צמודות לדולר. העסקה הוסתרה בדרך מתוחכמת של "קיזוז", ולכן לא דווח עליה כעסקה מחוץ לבורסה באמצעות גיליון השערים. יחידות תדיראן איפשרו למחזיק בהן להתגונן בפני הפיחות.

בתשובה לשאלה האם ני"ע והשקעות לא צפתה את אפשרות התרחשותו של הפיחות, אמר נחום אשל, מנכ"ל החברה, כי שיקולי המכירה היו כלכליים. לדבריו, כלכלני ני"ע והשקעות הניחו כי על־פי תחזית המכירות של תדיראן, ייסחרו היחידות ברמת תשואה לפידיון של 13%. בתשואה כזאת השתלמה מכירת התבילה. עוד טוען אשל, כי לקוחות החברה שהחזיקו את תדיראן 84, הפיקו בעקבות המכירה רווח נאה.

כלל נדלן מכרה 8% מאזורים ללא דיווח מוקדם לבורסה

חברת כלל נדלן מכרה בשבוע שעבר ל"ליגת ניירות־ערך" (חברה־בת של כלל ישראל) 8% ממניות אזורים, במחיר הנמוך ב־5% ממחיר הבורסה. המדובר בעסקה בהיקף של 3.6 מיליון דולר, והמכירה מתחת למחיר הבורסה הסבה לכלל נדלן הפסד תיאורטי של 150 אלף דולר. אגב, מחיר מניית אזורים בבורסה גבוה כיום ב־22% מהמחיר שלפיו בוצעה העיסקה.

הנחיות הבורסה מחייבות פירמות להעביר עסקות בין בעלי עניין לעיונה המוקדם של הבורסה, זאת כדי למנוע אפשרות של עושק המיעוט. העסקה הנידונה לא הועברה לעיונה המוקדם של הבורסה, הגם שהיא מהותית ביותר מבחינת היקפה.

יעקב שריג, היועץ המשפטי של כלל, מסר בתגובה כי בעת העברת תבילות גדולות של ניירות־ערך, מקובל להעביר אותם מתחת למחיר הבורסה, כשמחיר הבורסה מייצג פחות או יותר את שווי החברה. לדבריו, מכירת תבילת המניות במהלך המסחר בבורסה היתה גורמת לירידת השער. בתשובה לשאלה מדוע לא הועברה העסקה לעיונה המוקדם של הבורסה, ענה שריג כי הדבר אינו מקובל בעסקות בניירות־ערך.

נתי שילה, המשנה למנכ"ל הבורסה, מסר בתגובה כי עסקת המכירה תבדק.

אראקום חתמה על חוזה למכירת מערכות לחברה גדולה בארה"ב

מאת יונתן שרמן

חברת "אראקום" חתמה לפני כשבוע על הסכם למכירת מערכות תקשורת מחשבים עם חברת מחשבים גדולה מארה"ב.

העסקה, בסכום של יותר ממיליון דולר, נעשתה עם חברה שלא ניתן לפרסם את שמה מסיבות מסחריות, אך ידוע כי היא רכשה את מלוא התפוקה של "אראקום" במערכות אלו עד חודש אפריל השנה.

המערכות, ששמן "בקר תפוצות", מתרגמות ומקשרות בין המחשבים הגדולים של יבם לאלו של "דיגיטל" ו"היולט פקרד", והן הוצגו לראשונה בתערוכה אילה לפני חודשים מספר. מקרים אלו התקבלו כבר בחברות "בריטיש טלקום" וכן בשש חברות מסחריות בארץ.

משה גורה, מנכ"ל "אראקום", מעריך כי מכירות מוצר זה לבדם יגיעו לכ־4 מיליון דולר השנה.

"אראקום" היא חברה שהוקמה על־ידי יוצאי "פיברוניקס", ומתמחה בפיתוח וייצור מערכות תקשורת מתוחכמות.

העורך: נחמיה שטרסלר

מדינת ישראל
חוק התכנון והבנייה, התשכ"ה—1965
מחוז הצפון מרחב תכנון מקומי עפולה
הודעה בדבר הפקדת תכנית מפורטת

נמסרה בזה הודעה, בהתאם לסעיף 89 לחוק התכנון והבנייה תשכ"ה—1965, כי במשרדי הוועדה המחוזית לתכנון ולבניה מחוז הצפון ובמשרדי הוועדה המקומית לתכנון ולבניה עפולה שבעיריית עפולה, הופקדה תכנית מפורטת הנקראת "תכנית מפורטת מס' ג/5109 — הפיכת שטח לדרך, מגורים וצבורי, פתוח, עפולה".
ביחד עם התשריט המצורף אליה. ואלה הם השטחים הכלולים בתכנית:
גוש 17766 חלקות 12—16, 21—26, 31—39, 103, 200, 100—105 (בחלק) חלקי חלקות 20, 30, 86.
עיקרי מטרות התכנית: א) שינוי תכנית מתאר עפולה מס' 302 ע"י הפיכת חלק מהשטח לשטח המיועד לדרך, לאזור מגורים א' ושטח צבורי פתוח. ב) התוית דרך מקשרת בין רחוב יצחק שדה ובין רחוב שבזי. ג) פיתוח השטח ובינוי בהתאם לתשריט המצורף.
כל המעוניין בתכנית רשאי לעיין בה ללא תשלום בימים ובשעות שהמשרדים האמורים פתוחים לקבלת קהל.
כל המעוניין בקרקע, בבנין או בכל פרט תכנוני אחר הרואה את עצמו נפגע על ידי התכנית וכן מהנדס ועדה מקומית שמרחב התכנון שלה כלול בתחום התכנית או גובל אותו, רשאי תוך חודשיים מיום פרסומה של הודעה זו ברשומות, להגיש התנגדות לתכנית במשרדי הועדה המחוזית לתכנון ולבניה האמורה.
עמרם קלעג'י
יו"ר הועדה המחוזית לתכנון ולבניה — צפון
תאריך: ז' בטבת התשמ"ז 8.1.1987

עיריית חיפה — משרד מהנדס העיר
הוועדה המקומית לתכנון ולבניה העיר חיפה
רחוב ביאליק 3, חיפה
טלפון מספר — 04-640775
הודעה על־פי סעיף 149, לחוק התכנון והבניה תשכ"ה—1965
ניתנת בזה הודעה כי הוגשה בקשה על־ידי:
חנה ואפרים הראל (הרניק) — לאשר בניה בבנין קיים ותוספת מרפסת בקומה א' ברחוב הגדוד העברי מס' 67 חלקה 87 בגוש 11581, קריית חיים מזרחית.
הבקשה כרוכה בצורך שטח בניה מעל למותר.
אפשר לעיין בבקשה באגף לפיקוח ורישוי על הבניה, בבנין העיריה, רחוב ביאליק 3, חיפה בימים: א', ג', ה', בין השעות: 08.00—11.30.
המעוניין להגיש התנגדות לבקשה, ימציאה לפי הכתובת דלעיל תוך שבועיים מיום פרסום הבקשה.
איתמר יעבץ
מהנדס העיר

בזק החברה הישראלית לתקשורת בע"מ

החל מהיום יום ה' 29.1.87, כ"ח בטבת תשמ"ז, בשעה 6.00 בבקר

אזור חיוג חדש - 06

האזור החדש הוא איחוד של אזורי החיוג
חדרה (063) טבריה (067)
עפולה (065) וצפת (069)

מספרים בני שש ספרות

הספרה השלישית של הקידומת הקודמת באזורים אלה תצורף כספרה ראשונה למספר הטלפון הפרטי, שיהיה מעתה בן שש ספרות. בשאר הספרות לא יחול שינוי.

דוגמא: המספר 063-38022
יהיה לאחר השינוי 06-338022

ההתקשרויות בתוך איזור החיוג החדש - ללא קידומת

כל התקשרות בתוך אזור החיוג החדש, תיעשה ללא כל קידומת, אלא בחיוג המספר החדש בן שש הספרות בלבד.
בהתקשרויות מכל אזורי החיוג האחרים בארץ אל אזור "06" לא יחול כל שינוי, והן ייעשו כמו לפני הנהגת השינוי.

הדרכה מוקלטת

בזק תפעיל הדרכה מוקלטת למחייגים בתוך אזור החיוג 06.
מסיבות טכניות לא ניתן להרכיב הדרכה מוקלטת למנויים באיזור חיוג 06 שמספריהם לפני השינוי, מתחילים בספרות 3, 5, 7, 9. אם תחייג למספרים אלה, כפי שהיית רגיל עד לשינוי - לא תקבל כל תגובה.
אם תזכור שהמספרים הם, כאמור, בני שש ספרות ותחייג תחילה את הספרה החדשה לפני המספר - לא תיתקל בכל קושי.

אין שינוי בתעריפים

לא יחול כל שינוי בתעריפי השיחות, הן בתוך אזור החיוג 06 והן בין האזור החדש לשאר אזורי החיוג בארץ.

ל.פ.מ.

המח' ליחסי ציבור

שערי המניות 28.1.87

שם החברה	השער אתמול		המחזור ש"ח ע"נ	השינוי בנקודות	השינוי ב-%	הצע/ביקוש ש"ח ע"נ
בנקים הנכללים בהסדר ההצמדה						
אידיבי רג 100.0	87510		973	+10		+227
אידיבי ב 100.0	88000		5	-1450	-1.6	-11
אידיבי בב א	539000	שב				
אגוד 0.1	65380		212			
דיסקונט ב	112000		14	+300	+0.3	+77
דיסקונט א	111850		221			+170
דיסקונט שה ב	13200		35			-35
המזרחי ש	36030		1668			+115
המזרחי מ	36051		27	+1		+183
המזרחי שה 9	16850		5			-4
הפועלים מבב	98002			+2		-5
הפועלים ש	59495		2062			
הפועלים מ	59510		255			-258
כללי א 1.0	152000		31	+100	+0.1	+53
כללי שה 7	7300			+20	+0.3	+100
כלל 0.1	37820		2460			
כלל שה 11	14313		217	+1		+214
מימון ומסחר 1.0	50300		4			
מימון ומסחר 5.0	25800			-1		-2
בנקים למשכנתאות						
אדנים 0.1	39702		81	+1000	+2.6	+88
לאומימשכ' ש	10700		559	+140	+1.3	+425
לאומימשכ' מ	10720		64	+120	+1.1	+61
כרמל ש			—	הפסקת	מסחר	—
כרמל שה 1			—	הפסקת	מסחר	—
בנין ב' 5.0	11495	תב	60.5	+1045	+10	+486.6
פת משכ ש	3315		2211			-82
משכן ב ש	3690		2656	-149	-3.9	-6642
עצמאות 0.1	15000		39			
טפחות מבוכ ש	22300		58	-800	-3.5	-38
טפחות רג ש	20180		355	-420	-2	-353
טפחות שה 1	9420	שב				
טפחות שה 2	5020		30	+10	+0.2	+60
יעסוד 1.0	1955	קב		+93	+5	+640
יעסוד 5.0	1086	תב	903	+76	+7.5	+1273
מירב 1.0	8145		179	-305	-3.6	-151
מוסדות מימון						
שלמן אש	730		18068			-1744
הקלאות מבוכ א	170000	לב				
הקלאות מבוכ ג	148000	לב				
לאומי תעש' א ש	10200		332			+118
פתוח תעש' מבב	103115	לב				
פת תעש' בב ג	306000	לב				
פת תעש' בב גג	195000	לב				
פת תעש' בב גגג	201500	לב				
פת תעש' בב ד	205000	לב				
פת תעש' בב דד	65801	לב				
מרכז קבלנים 5.0	1550		1195	-50	-3.1	-2997
תיירות בב	169000	לב				
כלל ליסינג 0.1א	23380		101	-500	-2.1	-91
כלל ליסינג 0.5ב	19000		231			+15
כלל ליסינג אגח	15190		97	+440	+3	+201
ביטוח						
אריה	275		15628	+7	+2.6	+14478
ארדס 0.1	1606		1105			-384
ארדס א 0.5	935	תב	1672	+65	+7.5	+5008
בטוח משנה 0.1	516	תב	906	-34	-6.2	-956
בטוח משנה 0.5	188		5602			+1398
הדר 1.0	395		5979	-2	-0.5	-7699
הדר 5.0	235		19296			-398
הסנה ש	389		51181			-6455
הפניקס 0.1	890		9443	+25	+2.9	+8507
הפניקס 0.5	850		521	-20	-2.3	-2108
המשמר-הראל 1.0	7100		8			
המשמר-הראל 5.0	3980		172	-170	-4.2	-462
מנורה 1.0	2662	תב	437	+242	+10	+916
מנורה 5.0	1299		1247	+19	+1.5	+448
סהר ג 1.0	5710		395	+10	+0.2	+829
סקוריטס 0.1	1065		2145			+1670
צור ש	360		9076			+1063
ציון החזקות 1.0	10200	שב				
ציון החזקות 5.0	5010		215			-250
מסחר						
איגוד באגא 1 ש	7899		582	-1		-459
איגוד באגא 5 ש	3940		2952	-60	-1.5	-3081
מגדל עזרא 1.0	1486	תב	19292	+110	+8	+45256
כלל סחר	346		53332	-11	-3.1	-107609
אפ 4	258		82272	-12	-4.4	-146548
אגח 2	115.5		107510			+102814
קריסטל 1.0	805		2485	-18	-2.2	-2120
רפק 0.1	31310					
רפק 0.5	8950		95	+200	+2.3	+56
שופרסל א 2.0	9950		1081			-425
שופרסל ב 10.0	8200		2381			+150
שירותים						
דלק ג ש	4260		2860			
הראל 1.0			—	הפסקת	מסחר	—
הראל 5.0			—	הפסקת	מסחר	—
מכונות הספקה 0.1	16799		267	+300	+1.8	+240
מכונות הספקה 0.5	7890		319	+90	+1.2	+240
קרור 0.1	1101		4309			+691
קרור 1.0	210		27977			
חברות השמל 0.1			—	הפסקת	מסחר	—
מוס' עירובה 0.1	3450		1593			+45
מוס' עירובה 0.5	1385		7087			+6947
קונטרולים 0.1			—	הפסקת	מסחר	—
קונטרולים 0.5			—	הפסקת	מסחר	—
מלונות ושירותי תיירות						
קופל 1.0			—	הפסקת	מסחר	—
קופל אפ 1			—	הפסקת	מסחר	—
גלי זהר 1.0	7650	בח	73.4	-850	-10	-411
גלי זהר 5.0	4500		163.8	+161	+3.7	+25.7
מלונות דן 1.0	1715		808	+5	+0.3	+88
מלונות דן 5.0	1400		705			
חוף האלמוג 1.0	5850		225			
כנם מר 1 ש	2350	תב	96	+145	+6.6	+592
מלונות הירדן	2691		74			+292
מחשבים ושירותי מחשבים						
איכות מחשבים	1730		1011	+10	+0.6	+1271
רשה מיכון 1.0	8000	תב	318	+500	+6.7	+639
ת.י.ל.ב. 1.0	28245		110			-10
יעגא 1.0	12105	תב	189	-1345	-10	-165
כלל מחשבים 1.0	15300		85			+165
מ.ל.ל. 1.0	11200		472			-410
מ.ל.ל. 5.0	4250		1295	+202	+5	+757
משוב מחשבים 1.0	670	תב	3592	-70	-9.5	-5812
משוב אופ'	580		1771			
ניקוב מחשבים 1	15899		142	-402	-2.5	-214
ניקוב מחש' 5	8390		271	-300	-3.5	-319
תים מחשבים 1.0	1048		2609	+48	+4.8	+4401
נדל"ן, בינוי ופיתוח						
אבוהם בינוי 1ש			—	הפסקת	מסחר	—
אבוהם בינוי 5ש			—	הפסקת	מסחר	—
אזורן 1.0	850		1127	+5	+0.6	+791
אזורן 5.0	417		6836			-40
אזורים 1.0	1090		9839	-17	-1.5	-16814
אזורים אופ	788		8520	-2	-0.3	-1606
אזורים אגח	132.5		98738	-4.5	-3.3	-163470
אילון 1.0	588		9907	+14	+2.4	+16344
אל-רוב 1.0	1600		2158			
אמנונים 1.0	3880	בח	511	-220	-5.4	-765
אפריקה 0.1	48010		74	+10		+47
אפריקה 1.0	40680		155	+100	+0.3	+96
אפריקה אגח	22699		197	-1		-104
ארזים	2398		401	-42	-1.7	-381
אשלון 0.1	2858		700			-95
אשלון 0.5	1920		1723	-20	-1	-957
בן-יקר גת 1.0	6534		442	-10	-0.2	-467
בנטבין 1.0	3550		470	-60	-1.7	-242
בנטבין 5.0	2580		1234	+5	+0.2	+585
דנקנר 1.0	5100		535	-120	-2.3	-930
רדוקר 1.0	539		306			
רדוקר 5.0	411		878	+18	+4.6	+1237
רדער 0.1	11100	תב	370	+590	+5.6	+752
רדער 0.5	8310	תב	673	+500	+6.4	+922
המגדל 1.0	1554	קב		+74	+5	+4659
המגדל 5.0	1232	בח	1400	+112	+10	+5897
ת.ל.ב. 0.1			—	הפסקת	מסחר	—
ת.ל.ב. 0.5			—	הפסקת	מסחר	—
נכסים ובנין	4785		2689			+461
גבים 0.1	5620		3157			+942
גבים 0.5	4860		1899	-40	-0.8	-356
הכשרת הישוב ש	77500		65			+21
ישפרו 0.1	5470		1302	+130	+3.9	+2246
ישראלום 1.0	1640		470	-50	-3	-744

שם החברה	השער אתמול		המחזור ש"ח ע"נ	השינוי בנקודות	השינוי ב-%	הצע/ביקוש ש"ח ע"נ
ישרס 10.0	18900		145	-520	-2.7	-506
בנק פיתוח 1.0	10605		174			
כלל טיל 1	627		26696			+22692
לומיד 1.0	5180		10	-270	-5	-95
לומיד 5.0	2470		967	-10	-0.4	-495
מ.ת.ב. 1.0	458	תב	44404	+30	+7.1	+73131
מ.ת.ב. אגח	111.5	תב	148617	+6	+5.7	+576379
מאגרי בניה 1.0	890	תב	16042	+60	+7.2	+33907
מישגאל 5.0	434		18452			-3127
מרכז 5.0	2208	תב	3108	+200	+10	+2865
פרלו 1.0	809		3187	+9	+1.1	+528
לידנשטין 1.0	500		1624	+16	+3.3	+913
לידנשטין 5.0	196		58191	+8	+4.3	+103914
ליפשיץ 1.0	1701		1044			-1544
ליפשיץ 5.0	999		4346	+27	+2.8	+6266
נאות אביב 0.5	10800		264	-280	-2.5	-788
נכסי אורים	1235		10948	-60	-4.6	-14260
סהר החזקות 1.0	17560		41	-100	-0.6	-41
סהר החזקות 5.0	13500		100			
סנף 1.0	7300			+100	+1.4	+94
סנף 5.0	3900		50	+50	+1.3	+25
עשר ונלע מר 1 ש	761		2838	-38	-4.8	-5505
עד 5.0			—	הפסקת	מסחר	—
קיסריה 0.1	5030	תב	622	-520	-9.6	-612
קיסריה 0.5	1685		438	-10	-0.6	-685
רמבין 1.0	568		7408			+210
רמבין 5.0	198		6895			-5985
רמבין אופ'	958		811	-2	-0.2	-1011
רמבין אג"ח	113.5		60002	+0.5	+0.4	+62398
רסקו מבל	7671		218			-7
רסקו רג	6400	תב	210	-400	-5.9	-838
חקלאות						
מטעי הדר 0.1	3578		745	-6	-0.2	-1484
מטעי הדר 0.5	2610	תב	800	-140	-5.1	-1088
מהדרין 0.1	11550		1185			-787
נכסי הדרים 1.0	1825		1949	+10	+0.6	+5321
פרי אור 0.5	4150		91			-191
שגיזיר 5.0	10500		157	-300	-2.8	-254
מזון וטבק						
אסמאס	1600	תב	1388	+80	+5.3	+1795
גלדפרוסט 1.0	3280		123			
גלדפרוסט 5.0	2240		820	-60	-3	-357
גלדפרוסט אופ 1	1250		165	-50	-3.9	-155
חבק מב ש	4950		2126	+150	+3.1	+2779
חבק מב מ	4960		1457	+160	+3.5	+1598
עלכל 1.0	1220		950	-30	-2.4	-1102
עלכל 5.0	958		1050	-1	-0.1	-1460
פרי-חן 1.0			—	הפסקת	מסחר	—
פרי-חן 5.0			—	הפסקת	מסחר	—
טמפו בירה 1.0	27199		105	-1346	-4.7	-122
טמפו בירה 5.0	21100		269	-438	-2	-446
יצוגר 1.0	1438		1497	-2	-0.1	-2798
יצוגר א 5.0	795		2699			-9
מן 1.0			—	הפסקת	מסחר	—
מן 5.0			—	הפסקת	מסחר	—
סנפרוסט 1.0	13710		249			+110
עלית	19300		385			+181
עסיס ב 0.5	414		8649	-11	-2.6	-23301
אנגל שקל 1	3080		170	+30	+1	+108
שמן מבב א	6017		658	-61	-1	-424
טכסטיל והלבשה						
ארגמ' מר 1 ש	772		17681	-8	-1	-13567
אופים 1.0	1530		1172			+78
אופנת בוק 1.0	703		3751	-7	-1	-7925
אופנת בוק 5.0	454		12115	-1	-0.2	-14706
אפ א	420		30646			+45752
ארגמן רג ש	18600		168			+175
דלתא-גליל 1.0	3912		1824	+3	+0.1	+1585
דלתא-גליל א 5.0	3250		1665			+187
טואית מאזור 1	1661		134	-39	-2.3	-57.2
טואית מאזור 5	910		152	+10	+1.1	+134.1
וישלנד 1.0	1650		988	-50	-2.9	-1849
וישלנד 5.0	1165		1058			+692
חדיקן 1.0	8280		178	-220	-2.6	-457
דיקות 1.0	2570		921			-147
דיקות 5.0	1790		1960			+1197
לודזיה 0.1	3380		287	-74	-2.1	-815
לודזיה 0.4	1995		4411	-5	-0.5	-4011
ליבת 1.0	932		5173	-26	-2.7	-4549
מיס גליקו	901	בח	3485	+278	+44.6	+41969
מקס 0.1	5130		665			-198
מקס 0.5	2950		657			+445
עיט 1.0	20790	תב	134	-1205	-5.5	-183
עיט 5.0	10500		516	-501	-4.6	-758
עמק מיגה 1 ש'	1822		3976			-719
פולגת א 0.1	4700		1127			+27
פולגת ב 0.4	3470		2474			+135
פלינו א 0.5	9220		183	-80	-0.9	-131
פרגוד	4424		585	-46	-1	-628
גיבור סברינה	16200	תב	239	-950	-5.5	-539
תעש הגרוין 1.0	2800		976	+80	+2.9	+929
מתכת ומוצריה						
אקסמין 5.0	3150	תב	1113	-249	-7.3	-1679
אורדן 0.1	9460		511	-290	-3	-1116
אורדן 0.5	9100		126	-1		-7
תעשיות שונות						
אלומית 1.0	6710		282	+60	+0.9	+244
אלומית 5.0	4900		69	+60	+1.2	+34
בבלים ש	25000					
התגוף 1.0	7210		159			+51
התגוף 5.0	4918		167	+100	+2.1	+455
התגוף אופ	3900		850			-278
דיקה 1.0	5340	תב	264.9	-10	-0.2	-15.9
דיקה 5.0	2148		407.2	-2	-0.1	-41.4
קומפאות פז 1.0	3800		3556	-10	-0.3	-1659
קומפאות פז 5.0	3759		1655			+404
מתכת מרום 1.0	3368	קב		+160	+5	+12385
כבלי ציון 1.0	2600		1849			-1289
כבלי ציון 5.0	1410		5420	+4	+0.3	+5672
כבלי ציון אופ	636		4000	+6	+1	+3777
מודן 1.0			—	הפסקת	מסחר	—
מודן אופ א			—	הפסקת	מסחר	—
קיטמי 1.0	237		20690	+8	+3.5	+17166
קיטמי 5.0	159		17021			+368
נויפלד 0.1	39600		7			-8
נויפלד 0.5	13900		380	+279	+2.1	+140
ספר פלדה 1.0	16600		350	+400	+2.5	+474
קלגב 1.0	1089		950	-11	-1	-2009
קלגב 5.0	590		502	+9	+1.6	+1310
קליל 1.0	8020		263	-320	-3.8	-256
קליל 5.0	5758		525			+112
שלוות 5.0	7080		363	+200	+2.9	+263
תעשיות לכיש 1.0	1195	תב	275	-80	-6.3	-475
תעשיות לכיש 5.0	720		1150	-1	-0.1	-195
חשמל, אלקטרוניקה ואופטיקה						
אלביט 5.0	500000		41			
אלקו 0.1	7400	תב	92	-600	-7.5	-191
אלקו 0.25 ש	4399		3194			-3504
אלקו 0.25 מ	4564		262			-257
אלקטרה 0.1	2481		1389			+1052
אלקטרה א 0.5	1338		1336			
אמן 5	1196		11557			-1825
אגח 5	125		91248	-2	-1.6	-122143
אלרון 5.0	423000		18	+6000	+1.4	+44
אריה 1.0	31300		84	+300	+1	+176
כלל תעש אלק	2579		1975			+174
מטקטרוניקס 1.0	2780		3513			-172
מטקטרוניקס 5.0	1945		3498	-20	-1	-4267
מרימבגד 1.0	613		2915			+395
מרימבגד 5.0	445		10034			-8298
ביקלין 1.0	2245	תב	351	-155	-6.5	-324
ביקלין 5.0	1049		1471			-171
קבסבקין אלק 1	6163		152			-81
קבסבקין אלק 5	4900		171			-129
ת.א.ת. 1.0	5130		442	+81	+1.6	+473
ת.א.ת. 5.0	2379		2866			-25
ת.א.ת. אופ 1	20100		73	+100	+0.5	+108
תדיאה	11170		227	+400	+3.7	+182
מוצרי בניה						
א.ש. תעשיות 1	1190		9961			-3669
א.ש. אופ	602		8262			+17679
א.ש. אגח	122.5		34500			+12359
אלקל 5.0	5940		127	-60	-1	-205
אקרשטיין 1.0	1119		2106			-921
אקרשטיין 5.0	790		4603	-17	-2.1	-5544
אקרשטיין אופ	433		8286	-17	-3.8	-15724
אקרשטיין אגח	117.5		38880	-2	-1.7	-73129
כאן הדיר 1.0			—	הפסקת	מסחר	—
כאן הדיר 5.0			—	הפסקת	מסחר	—
כרי-מן 1.0	1680		839			-519
כרי-מן 5.0	698		4497			+2606
מרומטבמ 1.0	8350		6	-50	-0.6	-4
מרומטבמ 5.0	4186		456	+1		+24

שם החברה	השער אתמול		המחזור ש"ח ע"נ	השינוי בנקודות	השינוי ב-%	הצע/ביקוש ש"ח ע"נ
מ.ל.ב. 1.0	860		657	+8	+0.9	+543
מ.ל.ב. 5.0	608			-2	-0.3	-5
מהול השק בתעש	7800		313			+92
מתאיקה ולפמן 1	18000	לב				
מתאיקה ולפמן 5	15700	תב	10	+700	+5.4	+9.8
כימיה, גומי ופלסטיק						
אגן 5.0	18000		175	-382	-2.1	-194
אליאנס ב	2300		615	+7	+0.3	+317
גל תעשיות 1.0	14745	בח	10	+146	+1	+5
גל תעשיות 5.0	10050		55	-50	-0.5	-59
דקסטר 1.0	3230		214	+152	+4.9	+305
דשנים 0.1	4700	בח	155	-300	-6	-192
דשנים 0.5	1550		1526			
חיפה כמי 10.0	612		22370	+7	+1.2	+21517
טבע ש	12550		961			
ליפסקי 1.0	2800		1228	-113	-3.9	-2681
ים המלח	3398		11683	+28	+0.8	+9437
פטרוכימים 10.0	590		13750			-17001
מקסימה 1.0	7745		96	+200	+2.7	+256
מקסימה 5.0	4510		378	-15	-0.3	-513
מקה כימיקל 1.0	7000		223	-139	-2	-213
סנו 1.0	20800		91	-500	-2.4	-195
סנו 5.0	15410		126	-140	-0.9	-64
פיקלאס	560		32515	+6	+1.1	+31236
פיקלאס אופ'	254		14932	+9	+4	+43455
קום כימיקל 1.0	10725		244	+5	+0.1	+335
ת.ג.ל. 1.0	4764		327			
ת.ג.ל. 5.0	3900	בח	170	+80	+2.1	+168
תיא 5.0	12800		89			+80
פרוטארום 10.0	14200	תב	103	-1000	-6.6	-116
תרד א 5.0	10731		73	+431	+4.2	+50
עץ, נייר ודפוס						
כתר	250		58095	-5	-2	-30670
רפוזן 1.0	7800		52			-4
רפוזן 5.0	4780		60	-60	-1.2	-77
הנב. 1.0	7350		185	-150	-2	-231
יאה 1.0	5142		113			-41
לבידי אשקלון 1	540		5932			+400
לביאשקלון אופ	915		550	-10	-1.1	-517
מולט ב 0.5	55055		7	+1000	+1.9	+67
מפעלי ניר 10.0	350000		46			+26
סקופריה 1.0	3990		707	-60	-1.5	-651
רים 0.1	2700		507			
רים 0.4	1860		1407	-20	-1.1	-942
תעל ב 0.2	19600		698			+151
אבריון 1.0	9150		65	-350	-3.7	-149
אבריון 5.0	4620		1219	-30	-0.7	-357
חמישה יוד	12200		144	-410	-3.3	-275
הגבפלק 1.0	2000		846			+169
הגבפלק 5.0	1304	תב	2009	-80	-5.8	-2129

שף נאמנות
בטחה
הקבוצה כלל
ניהול תיקי השקעות וניהול קרנות נאמנות בע"מ

שם החברה	השער אתמול		המחזור ש"ח ע"נ	השינוי בנקודות	השינוי ב-%	הצע/ביקוש ש"ח ע"נ
השקעות בתעשיה						
מרכזית ב 0.1	10480		680			+49
כור מב ש	9370000		5	80000	+2	
כלל תעש' 1.0	2100		20038			
מאמי טכנולוגיה	525	תב	4251	-35	-6.3	-6684
חברות השקעה						
אתיקו ש	7050		339			-259
אידינט פתוח 2.0	7010		4964			-1009
אינקובה 0.1	113.5		105386	-4	-3.4	-168697
אלגר ש	15750		167			-217
אלגר מ	15420		82	-80	-0.5	-76
אלרן ש	4950		2859			+846
אלרן מ	5200		561	+180	+3.6	+1321
אמישר כב'			—	הפסקת	מסחר	—
אפיק 1.0	281	קב		+13	+4.9	+128087
אפיק 5.0	209	קב		+9.5	+4.8	+116304
בזלת 1.0	1600		712			
חברה לישראל 1.0	14300		2036			-1220
חברה לישראל 5.0	11780		1137			
חלמכן 0.1	134000		3.6	+3500	+2.7	+6
חלמכן 1.0 ש	20002		104			-35
אוטא א 0.5	18981		76			+114
מפעלים השק ש	8180		635	+30	+0.4	+844
דיסקונט השק ש	4338		9531	-2	-0.1	-11019
מזרחי השק ש	34000		83	+600	+1.8	+21
מר השקעגמ124	12300		5			
חירון 1.0	3705		2381			-1275
חירון 5.0	1554	תב	2695	+100	+6.9	+11048
ישום החזקות	241		15581	-5	-2	-6517
יצוא ש	12900		356			+152
ירדן א 0.1	3750		1050			+921
כלל 10.0	1297		8316			+8706
כלל 50.0	1220		3565	-20	-1.6	-6576
לנדאו 0.1	5550	תב	270	+180	+5.3	+276
לנדאו 0.1	1118		1191	+50	+4.7	+1016
מנור 0.1	810	תב	8845	-73	-8.3	-18248
מנור א 0.5	530	תב	4591	-31	-5.5	-16121
אגח 1	132		22848			+9911
עוז השק ב 0.1	3795		241			-28
עוז השק ג 0.5	2090		566	+30	+1.5	+295
פז השק ש	3220		3200	-30	-0.9	-2735
מבה א 0.1	13580	בח	101	+400	+3	+72
מבה 0.5	7699		286	-21	-0.3	-165
פריון ב 2.5	6400		803			-348
צנאמריקנס 1.0	350		3406	+5	+1.5	+251
צנאמריקנס 5.0	295		2348	+8	+2.8	+1695
פרטיל 1.0	200		37597			-22019
פרטיל 5.0	154.5		27032			+6485
גליל מכמלגויות			—	הפסקת	מסחר	—
חיפושי נפט						
דלק חיפושים 1.0	4049		839	-126	-5	-1220
דלק חיפושים 5.0	2856		2895	-110	-3.7	-4127
דלק חיפ אופ 2	1095		920			+347
פז חיפושי נפט	25620		115	+20	+0.1	+112
יואל 5.0	4710		1526			+495
מ.ב.ג. 1.0	10700	תב	425	+580	+5.7	+685
מ.ב.ג. 5.0	2950		3224			+1366
סראיל ב 0.5	9250		181			-167
מגאז ש	2410000		3			-1
נסחרות במט"ח						
מית ב	200		610	-9	-4.3	-460

זקוק דחוף למודיעה?
מודעפון
לשירותך 24 שעות ביממה
03-38 38 38
לבעלי כרטיסי אשראי בלבד

גלגל הבורסה / יהודה שרוני

מגמה מעורבת

יום המסחר בבורסה עבר אתמול בסימנה של מגמה מעורבת, עם נטייה קלה לירידות שערים. הבר־כרות הורגשו בעיקר על־ידי מקור־בי השוק שהגיעו למסקנה כי יש להסתפק ברווחי השבוע האחרון, ולממש את האחזקות במחירי הבור־סה הנוכחיים. ההיצעים במניות החברות, כמו פז השקעות, אי־די־בי פיתוח, דיסקונט השקעות, החברה לישראל ועוד, נתמכו על־ידי מתווכי הבורסה. יש סבורים שההיצעים למניות אלה הורמו על־ידי התק"ם.

בניירות־הערך הלא־צמודים היו תנודות־השערים כלפי־מטה חריפות הרבה יותר. מניית מנור 1, לדוגמה, ירדה ב־8.3 אחוזים. המשקיעים המשיכו לרכוש תעודות־השתתפות בקרנות־הנאמנות, שצברו אתמול עוד עשרה מיליוני שקלים. הקרנות החזיקו ברוב הסכומים כיתרה נזילה, וחלקן רכשו ניירות־ערך בלי־ירד". מחזור המסחר במניות החופשיות ירד לעומת היום הקודם, והס־תכם ב־17.1 מיליון שקל.

מנכ"ל אלקו מכר מניות החברה זמן קצר לפני פרסום הפסדי החברה

מנכ"ל אלקו, גרשון זלקינד, מכר בבורסה בתאריכים 6.1.87 עד 15.1.87 — 976.5 ע.נ. מניות אלקו, בתמורה כספית של 39 אלף שקל. השבוע פירסמה החברה את הדו"חות הכספיים למחצית השנה שהסתיימה בספטמבר, מהם עולה כי החברה הפסידה שני מיליוני שקל. הגם לא נעשה כאן ניצול לרעה של מידע פנימי?

	מדד יומי	שינוי ב-%
מדד מניות כללי	111.86	-0.02
כללי ללא בנקים	123.44	-0.02
מדד אג"ח כללי	108.81	+0.02
אג"ח צמוד מדד	109.70	+0.04
אג"ח צמוד מט"ח	103.30	-0.10

פעילות סלקטיבית

הפעילות בשוק המניות אפיינה אתמול בסלקטיביות רבה. ניירות־ערך דלי־סחירות נטו בדרך־כלל לרדת, אם כי באחרות מהמניות הוד־גשה פעילות חריגה. למניית מתכת מרום הורגש ביקוש גבוה מהרגיל, שהביא לרישום קונים בלבד למניה. הביקוש החריג הורגש על רקע ההערכה כי בכוונת החברה להודיע היום על חלוקת 900 אחוז מניות הטבה. ביקוש בינוני למניית בנק הספנות 0.1 שסופק ללא שינוי שער, הורגש לנוכח ההערכה כי הבנק יפרסם היום רווחים חיוביים.

עסקה גדולה במניות בנק הפועלים

במניות בנק הפועלים ע"ש, שאינן נכללות במסגרת הסדר הבנקאיות, נעשתה לפני ימים אחדים עסקת־העברה בהיקף גדול מאד. במסגרת העסקה, אחת מחברות־הבת של חברת העובדים רכשה מחברת־בת אחרת במסגרת אותה קבוצה, 4.5 אחוזים מההון של בנק הפועלים, תמורת 100 מיליון דולר.

החבילה נמכרה במחיר מנופח, גבוה ב־20 אחוז ממחירן בבורסה של מניות בנק הפועלים הנסחרות במסגרת ההסדר. העסקה קיבלה את אישור המפקח על מטבע חוץ בבנק ישראל. הבורסה ביקשה הבהרות נוספות.

פעילות מגוברת בגלי זהר

יום המסחר הראשון, לאחר תקופה ארוכה של הפסקת מסחר במניות גלי זהר, עבר בסימנה של פעילות מגוברת. הודעת החברה על פעולה לאיחוד הון המניות, גרר היצע גדול למניה בת שקל אחד, שנקלט ביר־ידה של עשרה אחוזים ובמחזור חלקי. ביקוש למניה בת חמישה שקלים סופק בעלייה מתונה. הפער בין מניות הפניקס 0.1 והפניקס 0.5 הולך ומצטמצם, עקב ביקושים מתמשכים למניות המחותות, שנועדו לאפשר את מכירת המניות בנות 0.1 שקל בעליות שערים.

בנק ישראל יגייס 70 מיליון שקל

בנק ישראל יגייס היום 70 מיליון שקל בסדרה חדשה של אג"ח גליל. איגרות־החוב ארוכות המועד מסוג גליל, ספגו אתמול היצעים כבדים, שנקלטו בירידות עד אחוז אחד, במחזור של 10 אלפי שקל. מחזור המסחר במק"ם עמד על 10.9 מי־ליוני שקל.

תשואה שנתית דולרית ב-%	
בל"ל 0.1	17.42
הפועלים ש	17.47
אי.די.בי. רג	17.51
דיסקונט א	17.43
המזרחי ש	17.48

הודעות בורסה

● מן הפסידה במחצית השנה שהסתיימה בספטמבר 86 — 449 אלף שקל, לעומת הפסד של 1.1 מיליון שקל במחצית השנה הקו־דמת.

● קונסורציום הפסידה במחצית השנה שהסתיימה בספטמבר 86 — 162 אלף שקל, לעומת הפסד של 912 אלף שקל במחצית השנה הקודמת.

● אלתא הרוויחה במחצית השנה שהסתיימה בספטמבר 86 — שבעה מיליוני דולר לעומת רווח של 6.5 מיליוני דולר במחצית השנה הקו־דמת.

● קרמני מסרה בתגובה לידיעה ב"הארץ", כי היא בודקת אפשרויות שונות לגיוס הון.

● גרשון מקוב התפטר מתפקיד דירקטור בבנק החקלאות, עקב התמנותו לדירקטור בבל"ל.

● עלי ברינע, מנכ"ל וקסמה, התפטר מתפקידו על רקע חילוקי־דעות על הפעילות שיש לנקוט במסגרת הבראת החברה.

● בעלי עניין בחברת קרדן צי־ מצמצמו את אחזקותיהם במניות בנות שקל אחד וחמישה שקלים.

● בעלי השליטה בקטל ירכשו 50 אחוז מאחזקות הציבור במחיר 4034 אחוז למניה בת שקל אחד ו־2170 אחוז לכתב־אופציה.

● אלביט הודיע על הקמת חברה משותפת עם לוראל האמריקאית, לייצור ושיווק של מערכות מתק־דמות בתחום האלקטרוניקה הצב־אית.

● בית־המשפט העליון קיבל את ערעורו של י. אבגי וקבע כי מבוטל ההסכם בין בעלי־העניין בחילן, הכולל הגבלות על מכירת מניות החברה לאחרים.

שערי קרנות הנאמנות

הקרן	מחיר יחידה	מחיר פדיון	השינוי נקודות	השינוי היומי אחוזים
אב	5021.75	4950.19	9.93	0.20
אבוקה	469.60	460.71	-0.26	-0.06
אגון	224.43	220.05	-0.28	-0.13
אדיר	1514.85	1484.99	1.72	0.12
אדם	2454.20	2407.40	9.34	0.39
אופיר	1782.71	1769.90	1.47	0.08
אור	408.76	400.26	-0.03	-0.01
אוריון	151.96	148.94	0.02	0.01
אורלי	245.23	243.54	-0.31	-0.13
אורן	736.31	721.97	-0.05	-0.01
איל	3665.39	3593.82	22.70	0.62
איילת	4903.00	4794.82	4.30	0.09
אירים	4888.74	4865.52	-0.05	-0.00
איתן	682.09	668.32	0.04	0.01
אלון	552.62	541.11	-0.56	-0.10
אלמגר	664.89	651.91	0.89	0.14
ארז	645.81	633.57	-0.86	-0.14
אש	157.12	156.35	0.02	0.01
אשל	178.03	174.54	-0.36	-0.21
אתרוג	219.58	217.44	-0.17	-0.08
בדולח	2391.75	2346.70	11.34	0.49
ברוש	502.31	492.72	-0.35	-0.07
ברק	502.53	492.65	-0.01	-0.00
ברקת	819.23	803.13	0.13	0.02
גביש	1363.57	1353.77	3.90	0.29
גבע	989.15	974.69	0.40	0.04
גורן	704.77	691.23	-0.72	-0.10
גיא	9009.24	8876.00	9.23	0.10
גיל	3018.49	2962.24	-1.52	-0.05
גלית	573.97	571.13	-0.08	-0.01
דובדבן	383.41	379.89	-0.02	-0.01
דוכיפת	670.96	657.94	0.10	0.02
דולב	209.23	204.82	-0.22	-0.11
דורון	1408.57	1381.33	6.22	0.45
דותן	241.44	236.75	0.02	0.01
דליה	503.42	494.38	-0.25	-0.05
[illegible]	404.80	397.21	1.22	0.31
[illegible]	404.99	397.46	-0.44	-0.11
הדס	377.70	374.26	-0.59	-0.16
הוד	489.00	480.07	0.57	0.12
הדבית	2763.96	2708.00	0.00	0.00
זוהר	19048.66	18776.87	17.57	0.09
זיו	17506.34	17247.02	4.62	0.03
זמיר	977.72	959.36	-1.52	-0.16
חוחית	137.56	134.52	-0.15	-0.11
חליפין	126.44	125.89	-0.02	-0.02
חרמש	633.87	621.61	0.46	0.07
חן	131.57	131.05	0.14	0.11
טופז	1284.89	1255.51	0.24	0.02
טל	5035.37	4965.26	-14.11	-0.28
יובל	799.74	784.43	0.18	0.02
יהלום	2248.46	2205.94	1.43	0.06
ישרות	410.86	407.07	-0.50	-0.12
יערה	649.83	635.78	0.31	0.05
כוכב	1123.34	1101.88	-1.52	-0.14
כחל	126.14	123.67	0.01	0.01
כלנית	556.77	546.96	-0.23	-0.04
כספית	689.25	682.40	-2.25	-0.33
כרמל	139.71	136.90	-0.10	-0.07
כתר	1074.44	1053.84	-0.41	-0.04
להב	4331.32	4249.68	-0.07	-0.00
למשקיע	110395.41	108344.14	-100.57	-0.09
לפיד	392.03	384.46	1.09	0.28
לקט	1686.44	1652.25	1.31	0.08
לשם	968.82	950.44	1.04	0.11
מבחר	1172.98	1150.28	-0.49	-0.04
מבטח	3396.58	3365.77	-0.44	-0.01
מגן	215.85	212.66	-0.25	-0.12
מגנון	3258.67	3227.54	-2.85	-0.09
מגל	728.39	714.87	0.19	0.03
מור	1760.88	1736.27	-1.03	-0.06
מורן	880.00	871.97	-0.96	-0.11
מטח	27036.02	26531.69	-16.77	-0.06
מיטב	873.68	856.43	-0.59	-0.07
מעוף	4053.43	3975.57	-4.40	-0.11
מעיין	740.20	726.08	-0.23	-0.03
מקשה	1000.70	981.91	0.45	0.05
מרגלית	1320.02	1294.50	4.82	0.37
[illegible]	108.74	108.37	0.05	0.05
[illegible]	1149.18	1126.90	-0.19	-0.02
[illegible]	25880.56	25502.70	26.22	-0.10
נמיר	919.53	901.99	-0.75	-0.08
נטע	485.05	479.45	-0.45	-0.09
נילי	6063.53	5976.76	0.82	0.01
סביון	580.03	569.37	-0.06	-0.01
סגולה	129.92	127.39	0.10	0.08
סלע	976.02	957.43	0.49	0.05
סנונית	690.32	676.86	1.17	0.17
סער	775.86	761.32	-0.66	-0.09
ספיר	527.25	524.63	-0.50	-0.10
עפיף	847.44	837.94	-0.44	-0.05
עירית	2331.72	2287.43	-1.59	-0.07
עידן	7039.44	6937.33	9.30	0.13
ענבר	1175.01	1150.04	0.18	0.02
ענת	2422.48	2398.06	10.04	0.42
עפרוני	639.65	631.10	0.67	0.11
ערמון	140.17	137.49	-0.03	-0.02
פאר	1496.42	1484.99	2.85	0.19
צבר	529.31	518.84	-0.29	-0.06
צופית	647.70	639.80	-0.85	-0.13
צוק	116.06	115.60	0.04	0.03
צמר	976.35	955.99	1.79	0.19
צמיחה	7852.40	7738.58	9.83	0.13
צפורת	1669.47	1636.50	-0.97	-0.06
קלע	2108.32	2097.79	4.94	0.24
רונית	17438.73	17267.04	32.90	0.19
רימון	116.03	115.78	-0.03	-0.03
רקפת	676.95	665.15	-1.68	-0.25
רשף	710.78	695.73	-1.06	-0.15
שבלים	769.37	760.04	0.02	0.00
שהם	877.28	868.99	0.29	0.03
שירה	398.11	395.93	0.21	0.05
שמיר	352.65	350.13	0.34	0.10
שחבב	853.76	841.91	0.44	0.05
שסק	858.83	838.39	16.55	2.01
שקד	178.07	174.57	-0.24	-0.14
תאנה	235.77	233.71	0.09	0.04
תבור	738.39	730.17	-19.41	-2.59
תדהר	530.95	528.31	-0.31	-0.06
תירוש	492.30	486.34	-0.69	-0.14
תמר	214.28	210.20	0.15	0.07
תפוח	193.46	192.21	-0.27	-0.14
תרשיש	1430.95	1421.28	0.34	0.02
תשרי	465.82	459.06	0.76	0.17

שערי אגרות החוב

3% מלווה מדינה (הצמדה 100%)

סדרה	שער	שינוי
3601	39741	-1150
3602	36569	-617
3603	34153	-1994
3604	30405	-417
3605	27515	+16
3606	26141	+302
3607	24419	+106
3608	22698	+12
3609	22220	-73
3610	19826	+11
3611	19715	+169
3612	18957	-5
3613	17540	-561
3614	17288	+10
3615	15983	+9
3616	14650	+8
3617	13588	-116
3618	12907	-112
3619	11889	-106
3620	11576	-106
3621	11215	-182
3622	10129	-94
3623	9315	-395
3624	8782	-379
3625	8162	+5
3626	7561	+5
3627	7023	-4
3628	6516	+73
3629	6115	+70
3630	5790	+67
3631	5192	-100
3632	4896	-96
3633	4717	-91
3634	4144	-93
3635	3923	-90
3636	3785	-88
3637	3525	-61
3638	3285	-58
3639	3011	-54
3640	2482	-73
3641	2154	-64
3642	2011	+27
3643	1748	+24
3644	1544	-45
3645	1419	-42
3701	1199	+32
3702	866.4	-25.5
3703	766.2	-21.8
3704	656.8	-18.9
3751	340	+0.7

סדרה	שער	שינוי
3752	142.2	+5.3
3753	136.7	+5.1
3901	127.6	+1.4
3902	121.6	+1.4
3903	120.8	+1.4
3904	119	+1.4
3754	128.8	— —
3755	119.8	+0.1
3756	115.7	+0.1
3757	113.6	+0.1
3758	110.7	+0.1
3759	110.4	— —
3760	109	+0.1
3761	106.7	+0.1
3762	103.9	— —
3826	118.2	— —
3827	119.3	+0.1
3828	115.2	+0.1
3829	113.1	+0.1
3830	110.9	+0.1
3831	110.6	+0.1
3832	109.2	+0.1
3833	106.9	+0.1
3834	104.1	— —
4.25% שגיא		
4101	365.8	+10.8
4102	142.8	— —
4103	137.4	+0.1
4104	133.2	+0.1
4301	133.2	+0.1
4302	124.4	— —
4303	123.7	+0.1
4304	121.8	+0.1
4105	108.5	— —
4106	105.8	+0.1
4201	121.7	+0.2
4204	116.5	+0.2
4205	114.4	+0.2
4206	112.5	+0.1
4207	112	+0.1
4208	110.6	+0.1
4209	108.3	+0.1
4210	105.5	+0.1
3203	212000	— —
3204	212800	+100
3205	212295	-2
3206	207985	+200
3210	205000	-1000
3211	218794	— —
3212	202977	— —
3213	201000	— —
3214	191900	— —
3501	179000	+2000

סדרה	שער	שינוי
3502	177000	-1080
3503	181416	— —
3504	157075	+4575
3505	155000	-1500
3521	155000	— —
3522	153670	— —
3523	144000	— —
3524	142000	— —
3525	141280	— —
3526	139500	— —
3527	137200	— —
3528	132690	— —
3529	131000	— —
3530	129400	+1000
3531	128000	+700
3532	124600	+600
3533	124200	+200
3534	116500	+450
3535	117100	+100
3536	117700	+299
3537	116200	+300
3538	109900	+200
3539	110800	+400
3540	109550	+150
3541	106200	+150
3542	106043	— —
3543	99900	— —
3544	103603	— —
3545	100626	+568
3549	99249	+559
3552	91329	+535
3554	91378	+554
3555	91378	+554
3546	101154	+667
3547	100938	+669
3548	100830	+670
3550	99771	+659
3551	99398	+663
3553	91029	+47
3556	87183	+849
3558	87279	+879
3559	84204	+851
3560	79894	+833
3557	87971	+182
3572	80404	+176
3561	79642	+706
3571	79429	+708
3573	79840	+516
3574	73629	+478
3577	73747	+491
3578	68141	+457
3575	73392	+38
3576	73195	+38
3579	67739	+35
3580	65164	-1
3581	57593	-1
3582	53247	-2

סדרה	שער	שינוי
3583	51093	+1477
3584	48760	+1450
3585	48184	+1419
3586	42607	+22
3588	42656	+22
3589	38948	+21
3587	42816	+22
3591	39118	+21
3592	39076	+21
3593	39013	+20
3590	38683	+383
3595	36956	+376
3594	37127	+32
רמון		
7001	229	-1.5
7002	221.8	-1.4
7003	211.1	-1.3
7004	193.8	-1.2
7005	181.5	-1.1
7006	176.4	-1.1
7007	164.6	-1
7008	156.2	-0.9
7009	153.5	-0.1
7010	142.6	-0.4
7011	134	-0.4
7012	129.1	-0.5
7013	121.9	-0.1
7014	106	-0.2
7015	90.6	-0.1
7016	89.4	-0.1
7017	88.5	-0.1
7018	88.1	-0.1
7019	88.4	-0.1
7020	88.2	-0.1
7021	87.3	-0.2
7201	83.6	— —
5% מלווה פיתוח (בריבית כפולה)		
2001	146000	— —
2002	147139	— —
2003	143400	— —
2004	146700	+300
2005	138100	+200
2006	136700	+400
2007	134600	+500
2008	134500	+2000
2009	134600	+200
2010	135312	— —
2011	131700	-800
2012	129400	+100
2013	131900	+200
2014	128750	+200
2015	126550	+150
2016	129050	+200
2017	127000	+400

סדרה	שער	שינוי
2018	125550	+850
2019	124750	+249
2020	121900	— —
2021	121950	+150
2022	114659	— —
2023	114900	+148
2024	107950	+150
2025	108500	-850
2026	110000	— —
2027	107000	— —
2028	104950	+250
2029	98600	+280
2030	107800	-122
2031	96800	— —
2032	103577	-3008
2034	101106	-2980
2033	100348	-2791
2035	92520	-2686
2036	87970	+235
2038	83937	+229
2040	80986	+228
2037	86387	+42
2039	83519	+40
2041	76451	-3640
2052	70520	-3484
2051	79102	+40
2053	71768	+394
2055	66457	+376
2054	69755	+1271
2056	64820	+1219
2057	65615	+259
2059	59918	+244
2058	63468	+1828
2060	58925	+1749
2061	40782	+22
2062	37299	+20
2063	35636	+19
גלבוע		
6101	12579	-80
6102	7360	-29
6103	6558	-36
6104	6001	-21
6105	5682	-22
6106	5481	-35
6107	5278	-33
6108	3757	-6
6109	3561	-4
6110	3497	-3
6111	2907	-4
6112	2817	-3
6113	1894	-1
6151	719	+1
6152	688.3	+1
6153	600.7	+4.1
6154	589.5	+4
6155	376.3	+0.8

סדרה	שער	שינוי
6156	307.9	-0.5
6157	228.4	-0.5
6158	216.3	-0.4
6159	185	+0.4
6160	169.9	-1
6161	164	-1
6162	148.9	+0.4
6163	139.4	+0.4
6164	134	+0.4
6165	125.8	-0.8
6166	118	— —
6167	115.4	+0.1
6168	113.5	— —
6169	107.5	+0.1
6170	101.1	+0.3
6171	71.3	+0.1
6172	70.1	+0.2
6801	80.8	— —
ארמון		
2501	168.6	— —
2502	164.8	— —
2503	159.3	— —
2504	158.2	+0.1
2505	151.5	— —
2506	146.4	+0.4
2507	143.5	+3.1
2508	105.7	+2.2
100% מט"ח		
אל אופ	1019	+2
אלביט	179.8	+1.4
אלתא	1055	— —
אלסינט	55.9	— —
כאיטקס	675	— —
תדד 84	113.5	+1
תדד 85	415	— —
הב היש	214.7	+1
דים הש	162.8	— —
סד	141.8	+2.8
כלל	441	— —
כ'צפ ד	204.2	+0.2
כ'צפ מ	280.2	+0.6
כ'צפ י	345	— —
רן	100	— —
סול בנז	149.3	— —
תיעשים	205	+3
מדד/מט"ח		
ב.ל.ת.	133	— —
דיס הש	135.5	— —
סד	133	— —
כלל	171.8	— —
לאומי	119.8	-1.6
כב דיס	132.1	+0.5
משא מז	131.2	— —
משא מז	128.2	+0.2
משא מז	117.8	+0.8

שערי מטבע חוץ 28.1.87

המטבע	בנק לאומי מזומנים קניה	בנק לאומי מזומנים מכירה	בנק לאומי העברות והמחאות קניה	בנק לאומי העברות והמחאות מכירה	בנק הפועלים מזומנים קניה	בנק הפועלים מזומנים מכירה	בנק הפועלים העברות והמחאות קניה	בנק הפועלים העברות והמחאות מכירה	בנק דיסקונט מזומנים קניה	בנק דיסקונט מזומנים מכירה	בנק דיסקונט העברות והמחאות קניה	בנק דיסקונט העברות והמחאות מכירה	שער יציג	השינוי היומי
1 דולר	1.56	1.63	1.5950	1.6150	1.56	1.63	1.6945	1.6144	1.56	1.63	1.5950	1.6151	1.6049	-0.0104
1 ליש"ט	2.41	2.51	2.4659	2.4968	2.50	2.61	2.5411	2.5728	2.42	2.54	2.4675	2.4985	2.4772	0.0090
1 מארק גרמני	0.88	0.92	0.8983	0.9096	0.91	0.95	0.9276	0.9392	0.88	0.93	0.8996	0.9109	0.9000	0.0127
1 פרנק צרפתי	0.26	0.27	0.2683	0.2717	0.27	0.29	0.2771	0.2805	0.26	0.28	0.2679	0.2713	0.2690	0.0032
1 גולדן הולנדי	0.78	0.81	0.7963	0.8063	0.80	0.84	0.8180	0.8282	0.78	0.82	0.7959	0.8059	0.7981	0.0107
1 פרנק שווייצרי	1.05	1.09	1.0698	1.0832	1.08	1.13	1.1009	1.1146	1.05	1.10	1.0733	1.0868	1.0737	0.0169
1 כתר שוודי	0.24	0.25	0.2486	0.2517	0.25	0.26	0.2562	0.2594	0.24	0.26	0.2492	0.2523	0.2498	0.0012
1 כתר נורבגי	0.23	0.24	0.2308	0.2337	0.23	0.24	0.2380	0.2409	0.22	0.24	0.2306	0.2336	0.2323	0.0033
1 כתר דני	0.23	0.24	0.2363	0.2393	0.24	0.25	0.2423	0.2454	0.23	0.24	0.2372	0.2402	0.2373	0.0036
1 מרק פיני	0.35	0.36	0.3559	0.3604	0.36	0.38	0.3668	0.3714	0.35	0.37	0.3563	0.3608	0.3579	0.0037
1 דולר קנדי	1.17	1.22	1.1916	1.2066	1.21	1.26	1.2281	1.2434	1.17	1.23	1.1907	1.2057	1.1986	0.0020
1 דולר אוסטרלי	0.98	1.08	1.0527	1.0659	1.05	1.12	1.0829	1.0965	1.02	1.09	1.0511	1.0643	1.0571	-0.0133
1 ראנד דרא"פ	0.51	0.61	0.7863	0.7496	0.55	0.82	0.8089	0.8190	0.50	0.69	0.7839	0.7938	0.7892	0.0072
10 פרנק בלגיים	–	–	0.4331	0.4385	–	–	0.4450	0.4505	–	–	0.4332	0.4386	0.4340	0.0060
10 שילינג אוסטריים	1.25	1.30	1.2757	1.2917	1.29	1.35	1.3167	1.3331	1.25	1.31	1.2775	1.2936	1.2791	0.0176
1000 לירות איטלקיות	1.23	1.29	1.2594	1.2752	1.28	1.36	1.3011	1.3173	1.23	1.31	1.2629	1.2787	1.2637	0.0162
100 ינים יפניים	1.04	1.08	1.0602	1.0734	1.07	1.12	1.0931	1.1067	1.04	1.09	1.0601	1.0735	1.0639	0.0026

هكذا من الأصل

هكذا من الاهل

מדריך הארץ

תורנויות

תורנות רופאים

הגנת רופאים בביקורי רופאים: מ־6 בערב עד לשעות 7 בבוקר בכתובת מד"א טל' 101.

מגן דוד אדום:
ירושלים 523133
תל־אביב 5460111
חיפה 512233
בת־ים 781111
הרצליה 052-541333
נהריה 823333
רחובות 08-451333
טבריה 6511111
חולון 803133
לוד־רמלה 08-221022
באר שבע 057-74767

מוקד מרפא רופאי בקופ"ח הכללית: בימים א'־ה' — 20.00—8.00, בימי ו' — 15.00—8.00. טלפונים: 03-455300, 03-455300
שירן — שירות רפואי ביתי: 24 שעות ביממה, כולל רפואת שיניים: ירושלים, מוקד יום — 660531, 660585. מוקד לילה, שבת וחג — 226191 מנוי טל' 1700 ולהשאיר הודעה לרופא תורן ממכן ביפ.
תל־אביב, מוקד יום — 218820, 218898. מוקד לילה — 631011 מנוי 3752 ולהשאיר הודעה לרופא תורן ממכן ביפ.
שקמ"ר — שרות רפואי לקטנים: שרות ביקורי בית של רופאים מומחים לילדים ותינוקות בשעות 24—19: טל' 03-5549111 "שקמ" קוד מנוי 222 מרפאות שירים לעזרה ראשונה תל־אביב:
רינגנוף מנמר שער 3 (ליד המשביר)

טלפון 03-285822 ,294869
המרפאה פתוחה כל יום כולל שבתות וחגים בין השעות 9.00—24.00, אחר הצות בתאם טלפוני בלבד. בר מצואה 49 טל: 03-284649 פתוחה בימים א'־ה' בין 21.00 עד 23.00 יום ו' וערבי חג בין 16.00 עד 24.00
שבתות וחגים מ־15.00 עד 21.00
חיפה:
רח' הגפן 26, קומה ג', טל' מס' 04-521245. שעות הקבלה כל יום בין 20.00—23.00.
מכבי לבית —
שרות בעיתים לישראל, טיפול ומעקב בבית.
מרכז רפואי הרצליה פיתוח: 052-548575
1500 איתורית 7549111
שירן — עזרה ראשונה נפשית:
(24 שעות ביממה)
ירושלים 227171
תל־אביב 261111
קריות ועמק 261115
חיפה 672222/3
נתניה 053-35316
באר־שבע 057-418111
מרכז רפואי באר־שבע 08-223958
מרכז מידע לקהילות אבלים
(24 שעות ביממה)
תל־אביב טל' 234819
ירושלים טל' 02-245554
חיפה טל' 04-382611
מרכז מידע לטבעי להק
מטעם "שכנות"
א' רח' 11.00—13.00
ב' רח' 16.00—18.00
טל: 220031
רח' מאזה 13 תל־אביב
יד ביד — צרכן לבבות לילה תל־אביב, תל אביב "לילה" 226027 טל' 24 ביממה להורים, בימים בד, ה' בין 17.00—20.00.

חיפה הגדולה — 229488 בין 20.00—11.00

תורנות בתי־חולים

תל אביב: איכילוב — (ילדים) איכילוב־ (פנימית, כירורגית)
ירושלים:
שערי צדק — (פנים, כירורגית, אורתופדית)
הדסה עין כרם — (ילדים, עיניים)
בקור חולים — (פנימית, אא"ג)

תורנות בתי־מרקחת

תל־אביב: אירהחוב אירלוזורוב 76 230746
בריאות המלך ג'ורג' 28 283731
ירושלים: מרפאת העשה הב"א 28 523191
חיפה: הדיקה 22 231905
חדרה: כבר שכר 35 895571
בת ים: בני כה ים הנביאים 3 5515671
רמת גן: החרה ירושלים 23 742046
נתניה: קהלה בהוס מסוף קרית נורדאו 51774
פתח תקוה: קופ"א הפק חיים 6 910541
הרצליה: מרכז מגהם שר ירושלים 29 759441
קרית ים א'
חדרה: קופ"ח כללית והמשילד 35884

דלת פתוחה

מרכז מידע וייעוץ לצעירים ע"י צוות מקצועי — ייעוץ ומידע בנושא חברות, משפחה, מיניות — אנשים מגיעה. ימים ב' ג' ד' — 16.00—19.00. רחובות 9, 5101511
חיפה: ימים א' ה' 16.00—19.00 רח' הספורט 14 טל' 381520

מרכזי מידע — אגד

02-528231-2 03-432777 04-549121

מוגש כשירות לציבור על ידי הסנה חברה ישראלית לביטוח בע"מ

טלוויזיה

לימודית

08.00 טלטקסט
08.05 שעת כושר
08.15 מושגים ביהדות
08.40 בלי סודות
09.00 ארץ מולדת — להיות פועל בארץ־ישראל (ב)
09.20 מדעי הטבע (חטה"ב)
10.00 שעת כושר
10.10 אנגלית ה'
10.30 רחוב סומסום
11.00 אנגלית ו'
11.15 ערבית מדוברת (י"ה)
11.30 אנגלית ה'
12.00 מדעי הטבע (על־יסודי)
12.25 אנגלית ט'
13.00 היסטוריה (על־יסודי) העשרה
13.30 מפרות — העז והגדי
14.00 טלטקסט
14.03 שעת כושר
14.15 קשר משפחתי
15.00 מאי מאר
15.25 רחוב סומסום
16.00 זה זה
17.00 ערב חדש

כללית

17.30 מקרון 1 — מדע בדיוני
17.55 משפחת קמבל — דראמה
18.25 פסקו של מקום — שבט דן
18.30 (ע) קיצור החדשות
18.32 (ע) שבועון כלוחוריה
19.00 (ע) מבט — ענייני השעה
19.30 (ע) חדשות
20.00 הקוסם פול דניאל
20.45 לקראת שידור
21.00 מבט לחדשות
21.40 תמצית שניה של משחק הכדורסל בין מכבי ת"א לבין קבוצת זרגב מיוגוסלביה
23.10 ראשון בין שווים
00.00 הגיע זמן לשון

ירדן ערוץ 6

18.00 תכנית בידור בצרפתית
19.00 חדשות בצרפתית
19.15 לקט שירים
19.30 חדשות בעברית
19.45 באגזין ספורט
20.00 חדשות בערבית
20.30 מכאובי גיל ההתבגרות — סדרה קומית
21.10 רמינגטון סטיל — סרט מתח
22.00 חדשות באנגלית
22.20 סרט קולנוע

לבנון ערוץ 12

13.30 חיים אחרים — סדרה
14.00 מועדון 700
14.30 התעמלות
15.00 סרט: "העולם כמות שהוא"
17.00 הבית המעופף — סרט מצויר
17.30 ההרפתקה עם מליסה מנצ'סטר
18.00 משפחת ג'פרסון
18.30 דוק — סדרה קומית
19.00 חדשות
20.00 הרקסל ומקורמיק — סרט פעולה
21.00 עבודות החיים — סדרה קומית
21.30 בין הארס — סדרה קומית
22.00 לאור הירח — סדרה בלשית
23.00 מועדון 700

רדיו

קול המוסיקה

06.02 צלילי בוקר
07.09 בהאזנה נינוחה
09.00 קונצרט בוקר
11.57 מגישים שיר
12.00 מן המרטיה
13.05 בהאזנה נינוחה
15.00 מבכשים
16.00 אתנוגרפיה
17.30 קשת של צלילים
18.00 אנתולוגיה בצליל
19.00 מוסיקה קלאסית קלה
20.05 אינטרלוד — רגעי מוסיקלי
20.30 קונצרט התזמורת הסימפונית ים רשה"ש
23.00 דוח הזמר

רשת א'

12.05 לבי במזרח — שירים מזרחיים
14.06 בראש צעיר — מגאזין יומי
15.30 השכלה ודעת לכל — התגבשות כוח המגן העברי
16.05 ארץ לא נודעת
17.10 שירים עבריים
17.20 האוניברסיטה הפתוחה — צרפתית למתחילים
18.06 מנחת ערב — הווי דתי ומסורת
18.50 פרקי היום בתנ"ך
19.05 שעור בתניא
19.30 שידורים לעולים
22.05 יש לי חלום — עם ד"ר אבי גיל בלובר, ניצה אברבנאל וד"ר שמעון לוי

רשת ב'

18.06 שירים עבריים
18.45 היום בספורט
19.00 היום הזה
19.35 השבוע בכנסת
20.05 שורשים — פולקלור ועדות
22.05 מסביב לעולם בשעה קלה
23.05 בינינו לבין עצמנו

רשת ג'

18.06 קולבו — שבועון פופ
20.05 לי ולך — שיר וברכה
21.05 מופע רוק
23.05 הלילה הוא שירים

גלי־צה"ל

18.05 שעה קלה על כלכלה
18.45 משולש — עימות יומי
19.05 פזמונים לכולכם
20.05 יער משורר — ענייני צבא וביטחון
20.40 שירי להקות צבאיות
21.00 מבט לחדשות
21.30 לילה לא שקט — פזמונים עבריים
22.05 על הדבש ועל הביצאק
23.05 תוצרת הארץ — פזמונים ישראליים
23.55 שירות חצות — עם המוסיקאי ארנון מרוז
00.05 ציפורי לילה מבלות — עם אלי ישראלי

שידור קבוע

רשת א'

07.30 רדיו קל — עברית קלה
08.05 הפסקה הוגה
09.05 סלודיק — מידע למבוגרים
10.05 השיר לא תם — שירים עבריים
11.10 שידור יומי לבתי הספר
11.30 הלו שירים — פזמונים ישנים

רשת ב'

07.00 הבוקר הזה
08.00 עושים עניין
09.05 ביקור בית
10.10 כל צבעי הרשת-מגאזין יומי
11.30 סע לשלום
12.10 אלף־אלף כבל'
13.00 בזמני היום חדשות ופזמונים
14.00 בת צחוק —הווי והומור
15.05 רגעי קסם
16.05 שירים ושיעורים
17.10 זמן כלכלה
17.30 על מספרים ואנשים

רשת ג'

06.05 בתורה לאוצר להיטים
07.05 שיר בבוקר־בבוקר־פזמונים
09.05 מה, כבר תשע?
10.05 שבעים מי יודע
11.05 שעה תמימה
12.05 רק מוסיקה
13.05 רק בימי חול
14.05 פזמון חוזר
15.05 חדש, חדיש ומחודש
16.05 הבנה יומית

גלי צה"ל

06.05 אוניברסיטה משודרת
06.30 מקומים עין—מידע והמוסיקה
07.07 שבע אפס שבע
08.05 בוקר־טוב ישראל — אקטואליה
09.05 אילה בוקר
10.05 הפסקת עשר
11.05 נכון לעכשיו
13.05 אחד אחד פזמונים ישראליים
14.05 דרדרה יומי
15.05 מה יש
16.05 ארבע אחד הצהריים—שירים
17.00 ערב טוב ישראל

גלי צה"ל — שידורי אפ"אם

20.05 מאבאבה בבטים
22.05 על הדבש ועל הביצאק
23.05 לילה לילה

קולנוע

תל־אביב

אורלי — הורה לנערים 4.30, 7.15, 9.30
סיון — אישה העירונית לעצמה 5.00, 7.30, 9.40, החופה המכבי 12.00 בלילה
אסתר — שפכם מהיר 5.00, 7.15, 9.40
בית לסין — ישבנו 11.15 בלילה
בן יהודה — משפט הנשרים 4.30, 7.15, 9.30
גורדון — אזאבני פוטלו 4.30, 7.15, 9.30
גת — ג'ק פלאש המקפץ 5.00, 7.15, 9.40
דיזנגוף 1 — סיד וננסי 11.00, 1.30, 4.45, 7.15, 9.40
דיזנגוף 2 — מכבסה יפהפיה שלי 11.00, 1.30, 4.45, 7.15, 9.40
דיזנגוף 3 — זכרונות אהבה מפירנצה 11.00, 1.30, 4.45, מונה ליזה 7.15, 9.40
היכל — סרגליות הן כסלות 7.15, 9.30
הדרייב אין — אהבה בשוקים 7.15, 9.30, סרט סקס 12.00 חצות
הוד — ב"ס לבלשים אבודים 4.30, 7.15, 9.30
הקולנוע — אהבה במזוודת 4.30, 7.15, 9.30, מנהטן 11.45 בלילה
רב חן: חן 1 — חטיפה נעימה 5.00, 7.30, 9.45
חן 2 — ג'ושע אתמול והיום 5.00, 7.25, 9.45
חן 3 — מלקולם 5.00, 7.30, 9.40
חן 4 — חופה מלור בשואה לעצים 11.00, 2.00, 5.00, 7.30, 9.45
חן 5 — קסיפה כחולה 11.00, 2.00, 4.30, 7.15, 9.40
לימור — להתחתן שנית 4.30, 7.15, 9.30
לב 1 — הקשר הסודבני 2.00, 5.00, 7.40, 9.40
לב 2 — הנבל הבודהמי 2.00, 5.00, 7.30, 9.40
לב 3 — מסע אל האושר 2.00, 5.00, גבר ואשה לפני עשרים שנה 7.30, 9.40
לב 4 — בעקבות הכיף 2, 5, 7.30, 9.40
מקסים — שתי אצבעות מצידון 4.30, 7.15, 9.30
סינמטק ישראלי — סרום בגורה — "הבעיה השלישית שלי" 11.15
סינמה 1 — הקוסם הלוחם 4.30, 7.15, 9.30
סינמה 2 — אהבה בשוקים 4.30, 7.15, 9.30
פאר — אהבה גרידה 4.30, 7.15, 9.30
פריז — את מכוכב אחר 12.00, 2.00, 4.00, 7.15, 9.30, חמים וטעים 11.30 בלילה
צפון — המשימה 4.30, 7.00, 9.30
שחף — חנה ואחיותיה 4.30, 7.00, 9.30
תכלת — כולם נפלו על הראש 5.00, 7.15, 9.30
תמר — בארי ליפרון 6.30, הילד והמד 12.00
תל־אביב — חיה חיים 4.30, 7.15, 9.30

רעננה

ארזות — משפט הנשרים 7.00, 9.00

ירושלים

אדיסון — הורה לנערים 4.30, 7.00, 9.00
אור־גיל — חטיפה נעימה 4.30, 7.15, 9.30
אור 1 — רומן הדמים 4.30, 6.45, 9.00
אור 2 — המשימה האחרונה 4.30, 7.00, 9.00
אור 4 — שתי אצבעות מצידון 4.30, 7.00, 9.00
אור 5 — הצבע ארגמן 5.30, 8.30
ארנון — על בלשים ותתיכות 4.30, 7.00, 9.00
בית אגרון — מרון בניו יורק 4.00, מקסת 6.00, הבבאה 8.30, אמריקן גרפיטי 10.00, מלחמה האהבה 12.00
הבירה — אזאבני פוטלו 4.30, 7.00, 9.15
כפיר — חנה ואחיותיה 4.30, 7.00, 9.00
מיטשל — עבודת אורח 4.30, 7.00, 9.00
סינמטק 1 — סוף הקיץ 7.00, קשל 9.30, סילבר 12.00
סינמטק 2 — כבאן לטמה 7.30
עדן — ב"ס לשוטרים אבודים 4.30, 7.00, 9.00
סמדר — מכבסה יפהפיה שלי 7.00, 9.15
רון — סבבנס 4.30, 7.00, 9.15

רמת־גן גבעתיים

אורות — ג'ק פלאש המקפץ 7.15, 9.40
אורדע — עמידת אורה 4.30, 7.15, 9.30
ארמון — המטשים ולא מסונכים 7.15, 9.40
הוד — פולט רגייסט 2 4.30, 7.15, 9.30
לילי — חנה ואחיותיה 7.15, 9.30
רב גן — רמת גן
גן 1 — חטיפה נעימה 5.00, 7.25, 9.45
גן 2 — זכרונות אהבה מפירנצה 4.45, 7.30, 9.40
גן 3 — מלקולם 5.00, 7.20, 9.40
גן 4 — ג'ושע אתמול והיום 5.00, 7.10, 9.40
שבים — משפט הנשרים 7.15, 9.30

נתניה

סמדר — אזאבני פוטלו 5.00, 7.00, 9.15
שרון — שואה חלק ב' 6.30

כפר סבא

עמל — מונה ליזה 7.00, 9.15

נצרת

מתנס נוקריבין — אהבה בשוקים 7.00

רמת השרון

כוכב — באמי כאן 4.00, 7.00 הצבע ארגמן 9.30

רחובות

בית העם — צרות גדולות בצ'יינה טאון 8.00
חדר — זכרונות אהבה מפירנצה 7.00, 9.15
חן — הגנגל המסוחף במעורר 4.30 שבט דב המערות 7.00, 9.15

חיפה והסביבה

אורה — רומן בטבנית 4.30, 7.00, 9.15
אורלי — הנבל הבודהמי 6.45, 9.00
אטמוסיאנ־ארמון — ארבעת המקצוענים בשליחות הקודה 4.30, 7.00, 9.15
ארמון — שיפם מהיר 4.30, 6.45, 9
חן — חטיפה נעימה 4.30, 6.45, 9.00
סינמטק — על מצב האנושות — א' 8.30 הנועדים הם המנצחים — חצות
עצמון 1 — הורה לנערים 4.30, 7.00, 9.15
עצמון 2 — אזאבני פוטלו 4.45, 7.15, 9.30
קרן אור המתחדש — ג'ינג'ר ופרד 4.00, 6.30, 9.00, מרון 11.30 בלילה
פאר — ג'ק פלאש המקפץ 4.30, 7.00, 9.15
רון — ב"ס לבלשים 4.30, 6.45, 9.00
שביט — המשימה 6.45, 9.15
רב גת 1 — להתחתן שנית 4.30, 7.00, 9.15
רב גת 2 — קסיפה כחולה 4.30, 7.00, 9.15
אורות — משפט הנשרים 7.00, 9.15
בית העם — המשימה 9.15
היובל — שוטר ללא חוק 9.15
ציון — שתי אצבעות מצידון 7.00, 9.15
מפזין — עסקה ללא רווחים 7.00, 9.15
סמדר — הרובוט של אתמול בלילה 7.00, 9.15

חולון

מגדל — תרגיל לרופאים מתחילים 7.15, 9.30
ארמון — הרומן של מרפי 7.15, 9.30, כל מה שרצית לדעת על מין 11.30 בלילה
מגדי — חנה ואחיותיה 4.30, 7.00, 9.30
ריגה — ג'ושע אתמול היום 7.15, 9.30
מתנס קרית־שרת מסע אלונקות 4.00, ראובן ראובן 7.15, 9.30

הרצליה

דוד — סוף סוף (מדונה) 4.30, חנה ואחיותיה 7.15, 9.30
היכל — פולטרגייסט 2 4.30, 7.15, 9.30
תפארת — שובו של הנוסע המתמיד 7.00, 9.30
מלון דניאל — צבישה בלב 7.15, 9.30

בת־ים

אורנים — עסקה ללא רווחים 7.15, 9.30
עצמאות — הורמפטיס 4.30, 7.15, 9.30

פתח־תקווה

היכל 1 — שוטר ללא חוק 4.30, 7.15, 9.30
היכל 2 — הורה לנערים 4.30, 7.15, 9.30
היכל 3 — איש הבגה 4.30, 7.15, 9.30

חדרה

תזרה — המשימה 7.00, 9.15
חוף — שבט דב המערות 7.00, 9.15

עפולה

חנה ואחיותיה 6.00, 9.00

קתלין טרנר מצליחה ליצור קשר רגשי עם המתבודד על האי

קולנוע / רחל גודרין

דיבורים עולים בזול

"אהבה גרידה", קולנוע פאר, ת"א

זה סרט מתאים לילדים, אלא אם כן חוששים הורים להביא להם לצפות בסצינה ארוטית. יש כאן שתי סצינות לא ארוכות של התעלסות בעירום. יש גם מעט אלימות. אך ילדים שצפו ב"דמבו", "קוברה", והרמים, אפילו לא יבחינו בכך. סרט "לכל המשפחה" בסגנון דיסני: משהו מכל דבר, אבל לא בכמויות מוגזמות.

ג'ים מלון (ראטגר האואר) הוא מתבודד תמהוני, המתגורר על אי בהרמוניה גמורה עם הדי הצמחות. הוא חרד לפרטיותו, ובתוקף היותו הבעלים החוקי האי — אף מגן על בעלי־החיים בו. שליחות זו מביאה אותו להיכנס אלימים עם ציידים תמהוניים, המתעלמים מן השלט "פרטי. הכניסה אסורה", ואינו מקל על יחסיו עם העולם החיצוני. רק אשה באה הזוגית (קתלין טרנר), שבנה הקטן מעריץ את ג'ים; ומטפסים (פאורים בית) המגיע לאי בהדרום אחד כיבי נשר בריה, בשליחותו אספן מיליונר (דולבר פלונס) — מצליחים לחדור דרך חומת ההגנה של המתבודד.

במקור נקרא הסרט "זן עצמו". בכתורות העבריות תורגם השם ל"שביל הנשר". אחר כך חשב, כנראה, מישהו שסיכוייו של הסרט בקופה יגדלו אם שמו יכלול את המילה "אהבה", ובמודעות הוא פורסם כ"אהבה גרידה". בלבול זה נמשך גם בתרגום הדיאלוגים בגוף הסרט. "אתה מלא חרא" מתורגם ל"דיבורים עולים בזול". "זו ההלוויה שלך" מתורגם ל"זו הבעיה שלך". וכשהגיבור אומר על האנשים הרוצים לפגוע בנשרים "מצרי, שיחסלו זה את זה", משבש התרגום את דבריו: "מצרי, שיחסלו אותם".

הבימוי שגרתי: ה"רעים" מצולמים בקלוזאפ, ודך עושה מעוות ה"טובי" דוהר על סוס לבן כשאור השמש הוורדות זורם דרך שערו הבהיר: התעלסות מעומעמת, באמצעות עריכה מקבילה, עם סיטואציה של איום על זוג הנשרים הבריידים החיים על האי. הרס הנוסף ממוקדו של עוף ידוי מצולם באורח הרבה יותר מורגש מתבטאותיה של האלימות נגד בני־אדם.

זה סתם עוד סרט בלתי־מזיק. נבוזותם של שחקן טוב כרוגלר פלונס ומכבים כראטגר האואר וקתלין טרנר, אינה מהווה ערובה ליוזר או לוזר. הסריט מבול, כמדומה, מיגון מחושב של אלימות, אהבה וצילומי טבע יפים. התנהגותן של הדמויות מוסברת לעתים באמצעות קטעי דיאלוגים פנימיים, החוזרים על שיחות שהתנהלו בעבר.

חוק הגנת כינויי מקור
תשכ"ה—1965
הודעה לפי סעיף 26 לחוק.
להווה ידוע שמתקיים הליך התנגדות ביום 2.3.1987 שעה 09.30 בנוגע לבקשה לרישום הכינוי BUD (מס' 598).
כל בעל זכות מחומן להתייצב בהליך ולהודיע לרשם כינויי מקור על התייצבותו 5 ימים לפני התאריך הנ"ל שאם לא כן לא יורשה להתייצב.
רשם כינויי מקור

תיאטרוני ישראל
הערב יום ה' 29.1
תיאטרון הבימה: מירלה אפרת: 20.30
בימבו – 21.00
הדוד וניה – בירושלים
התיאטרון הקאמרי: אני לא רפפורט – בקאמרי
קרוונים – בנחלה
התיאטרון העירוני חיפה: הבלשות הזקרה – תיאטרון חיפה
מוליך – בבפר שבא
מנוה להפצות – מועדון חיפה 21.00

לבעלי כרטיסי אשראי
דחפון
24 שעה שרות מודיעה טלפוני של דרום
03-611001

הבימה התיאטרון הלאומי
הארץ עיתון לאנשים חושבים

עירית תל־אביב יפו
מקיימים בשבת 31.1.87 ב־11.00
מוספשבת
בהשתתפות:
■ ח"כ חיים רמון
■ ד"ר ורניק על ספרו "מין בראש פתוח"
■ דני קרמן – המצייר "מסביב למפה" על המפה"
■ על הצגת "בבתא" בתיאטרון "הבימה" עם יונה אליאן קשת, אברהם מור, אלקי ז'ייקובס, יעל אמיתי, ליאת גורן, המחזאית מרים קיני והבימאי תום לוי וכן מגן ברושי שהשתתף במשלחת הארכאולוגית שגילתה את שרידיה של בבתא.
■ דודו דוטן
■ ראובן פדהצור – כתבו הצבאי של "הארץ".
■ ואורחים נוספים
מנחה: מיכאל הנדלזלץ
כרטיסים בקופת "הבימה" בימים א'-ה'.
אין מכירת כרטיסים במקום בשבת.
דמי כניסה: 8 ש"ח.
הנחה 50%
למנויי "הארץ" ו"הבימה" ולבעלי תעודת תושב או תעודת קשיש של ת"א.
האירוע באדיבות
כתר בית הוצאה לספר הטוב
חנות הספרים בהבימה
פתוחה מ־11 בבוקר עד 11 בלילה

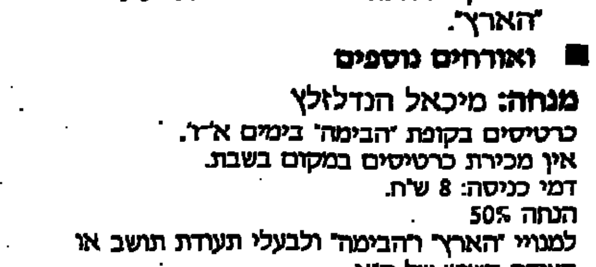

מכתבים למערכת הארץ

תורמים ונופלים

חמישים אלף דולר שתרם המיליונר היהודי־אמריקאי כי שולם ריקלים לקרן תל אביב לפיתוח, סימאו כנראה את עיני האחראים בעיריית תל אביב. גן הבנים בתל אביב, המנציח את שמם של ששה בנים, בוגרי בית הספר "היובל" הסמוך שנפלו במלחמות ישראל, יחליף את שמו וייקרא בקרוב "גן בתיה", על שם אמו המנוחה של התורם.

אוי למדינה שאינה נרתעת בהטלת כתם על כספי תגמולים של אלמנות וכו'. האבי לעיריית המעדיפה תרומה של יהודי על פני הנצחת שמם של חללי צה"ל. דוגמה נאה תהיה זאת לתלמידי בית הספר "היובל", שיסיקו מן המסתם מוילופי השמות את מידת ההערכה שרוחשת המדינה למתגייסים לצבא, לעומת יוקרה ליורדים ולכספם.

א. ר.
השם שמור במערכת
הרצליה

קבוצה וולונטרית

ב"הארץ" מן ה־21 בינואר דווח על פגישתם של קבוצת פרופסורים עם שר החינוך יצחק נבון. בדיווח היתה טעות אחת: לא הוסבר כי מדובר בקבוצה וולונטרית, שפעלה ופועלת ליד ראש הממשלה ביהוד עם חיים אילת, היועץ לענייני הבדתיים ליד מ"מ ראש הממשלה ושר החוץ.

פרופ' יוחנן רוזנפלד
יו"ר הקבוצה
ירושלים

אירלנד: "טרמפ" על המוות

נכון שאין תופסים אדם על צערו, אבל אין הדבר כך כשמדובר בממשלה. בעקבות פרשת החייל האירי שנהרג בדרום לבנון, האשימה ממשלת אירלנד את ישראל בלא פחות מאשר רצח, ולא התרצתה גם לאחר שממשלת ישראל התנצלה והודתה כי החייל נהרג בשגגה.

התבטאויותיה של אירלנד היו קשות לגיבוי כל כך, עד כאי אפשר לטעות בכוונות הפוליטיות המשוקפות מאחוריהן. לא ברור גם מדוע דחתה האלמנה "בזעם" את הצעת הפיצויים של ממשלת ישראל, כאילו אי קבלת הפיצוי יש בכוחה להשיב את המת לחיים.

יש לקוות כי בקרוב תקום באירלנד ממשלה חדשה, שפיה ולבה שווים ומנהיגיה כרושעות פחות; ממשלה שלא תתפוס "טרמפ" על טרגדיה אישית ותעשה הון פוליטי מאבלם של אחרים.

עו"ד גבריאל ולצר
תל אביב

פני ביטון כפני בוחריו

צדלי ביטון, בתוקפו פיסית את עיתונאי ב"תחייה" שבא להפגין נגד קבלת הפנים לוועד השלום הסובייטי, הוא נציג נבחר של ציבור רחב שסגנונם בושה כסגנונו, ודיבורם כהמשך כדיבורו. הוא מייצג את אלה, שחברי הכנסת המצוחצחים מביטים עליהם מבדרמי האולימפוס הפרלמנטרי, ומבטיחים להעביר את המשאבים למי שלבם חפץ. והכל בצורה אלגנטית ובשפה יפה.

עד מתי נביט על מראה העיניים ולא על המהות?

שולה לרנר
רמת חן

*

שוב עולה הכנסת לכותרות כמוסד בעל פרצוף המשקף את הגרוע בחייה הציבוריים של המדינה: חבר הכנסת צדלי ביטון תוקף פיסית חברי כנסת מסיעה יריבה, שבאו למחות מול גדולי האנטישמים של הדור האחרון — הרוסים — על שכולאים הם כל מי שגאוות יהדות בלבם.

לגיטימי להפגין נגד משלחת סובייטית, חבל שלא כל חברי הכנסת חשבו כך. אך הדרך שבה נהג ביטון מחייבת תגובה נמרצת: להרחיקו מהכנסת.

אהוד מיכלים
כפר אברהם

עניי עירך קודמים

האם איבד חבר הכנסת רן כהן את הצפון? ב"מבט" מן ה־20 בינואר דרש כהן להשוות את שכר עובדי התעשייה בשטחים לאלו של אזרחי ישראל. מדוע להשוות? הרי אין לתושבי השטחים הוצאות מיסוי, מלוות ותשלומים אחרים למדינה כפי שיש לתושבי ישראל, שלא לדבר על החובות האחרות שיש לתושבי ישראל היהודים — גברים ונשים. אז למה צריך להיות יותר קתולי מהאפיפיור?

אם סבור כהן שבעקבות השוואת שכר כזאת תעדיף התעשייה להעסיק עובדים יהודים — טעות בידו.

רן כהן, צא ודאג בראש ובראשונה למשכורות הנמוכות של אזרחי ישראל העובדים בתעשייה. אלו משכורות שלא רק שאינן מגבירות את פריון העבודה, אלא גורמות שצעירים רבים מעדיפים על פניהן את דמי האבטלה.

עדינה זילברשטיין
[illegible]

ניצוצות גזענות

להורים ולמטפלים של שני הילדים שניצלו במזל טוב מהתלקחות מכוניתם בגבעת מרדכי בירושלים ב־20 בינואר, נותרה בעיה בוערת לא פתורה: איך לחלצם מניצוצות הגזענות שהודלקו כבר בראשם.

שכן איך אפשר להסביר אחרת את העובדה, שהילד בן הארבע וחצי כבר ידע להטיל על ערבי אשמת שהוא של הצתה?

איתן מכמאלו
ירושלים

תקליט השנה
משוררים בניו-יורק

★ לאונרד כהן
★ דיויד ברוזה
★ דונובן
★ פאקו דה לוציה
★ מיקיס תאודורקיס
★ ג'ורג' מוסטקי
★ ציקו בוארקה
★ ויקטור מנואל
מבצעים משירי המשורר הספרדי
פדריקו גרסיה לורקה
CBS על תקליטים וקלטות. סיבי אס מוסיקה. זה הקול.

הארץ ממליץ

תל אביב

סרטים יפניים — (סינמטק) — הקולנוע היפני זוכה להצגה מרתקת בסינמטק באמצעות סרטיהם של אוזו, מיזוגושי, כוארוה ואחרים.

המכבסה היפהפיה שלי — (דיזנגוף 2) — סרטו של סטיון פרירס עוסק בחיי משפחה פקיסטנית בדרום לונדון, הנוגע בקשר בין הבדלי מעמדות וגזעים, מין ומדיניות.

חנה ואחיותיה (שחף) — חום, הומור ואופטימיות, שופעים מסרטו של וודי אלן המחוקה את "פאני ואלכסנדר" של ברגמן. משחק מצוין של מורין או'סאליבן, מיה פארו, וודי אלן, מייקל קיין, ברברה הרשי, דיאן ויסט ומקס פון סידוב.

שתי אצבעות מצידון (מקסים) קורותיה של יחידת חי"ר קטנה בתקופה האחרונה של מלחמת לבנון, כפי שהם נראים בעיני החייל הפשוט. סרט פעולה מותח, תיאור חברתי אותנטי, והצגה לא פשטנית של סיטואציה פוליטית מורכבת, בבימויו של אלי כהן.

מונה ליזה (דיזנגוף 3) — גנגסטר תמים המתאהב בפרוצה שחורת עור, נעשית, בגילומו המצוין של בוב הוסקינס, לדמות מרגשת ומעוררת הזדהות. "סרט אפל" של ניל ג'ורדאן ("חבורת הזאבים").

זכרונות אהבה מפירנצה (דיזנגוף 3) — עיבוד קולנועי מענג לרומן של א.מ. פורסטר "חדר עם נוף". מעביר את הנשמה לתקופה האדוארדית באנגליה.

ירושלים

חנה ואחיותיה (כפיר) — ראה שחף ת"א

שתי אצבעות מצידון (אור 4) — ראה מקסים ת"א

עבודת אורח (מיטשל) — הבדאית אביים ואורחה חוקרת את דמותה של נערה נוודת, הקפואה למוות בצד הדרך. על גבול הסרט התעודי.

המכבסה היפהפיה שלי (סמדר) — ראה דיזנגוף 2 ת"א

חיפה

ג'ינג'ר ופרד (קרן אור) — זוג רקדנים שהופיעו יחד לפני כ־50 שנה נפגשים מחדש במופע טלוויזיוני. פליני עורך חשבון עם הטלוויזיה, בעזרתם של ג'ולייטה מאסינה ומרצ'לו מסטרויאני.

מוסיקה במוזיאון תל אביב
מוצ"ש, 31.1.1987, שעה 20.30
קנטטות מהבארוק
ניהול אמנותי: גליה ומיכאל מלצר.
סולן אורח: פאול אדם — קונטרה טנור. בהשתתפות זמרים והרכב כלי. קנטטות מאת בוקסטהודה, שיידט, הנדל, טלמן, באך.
יום ראשון, 1.2.1987, שעה 20.30
גרשווין מלחין קלאסי (2)
קונצרט מוסבר. מגיש: פרופ' אנדרה היידו
פסנתרנית אורחת: אנה סטלה שיק (צרפת)
יום שלישי, 3.2.1987 שעה 20.30
יהודה חנני- צ'לו עמנואל קרסובסקי – פסנתר
בתכנית מיצירות דה פליה, וברן, בטהובן, מסיאן, פרוקופייב
כרטיסים בקופת מוזיאון תל אביב, שדרות שאול המלך 27.

יד ושם. רשות הזכרון לשואה ולגבורה ירושלים
לרגל שיפוצים בבנין המנהלה
יהיו הספריה, הארכיון והמשרדים סגורים לקהל
מיום ראשון ב' שבט תשמ"ז (1.2.1987) עד יום ששי ז' שבט תשמ"ז (6.2.1987) ובכלל.
המוזיאונים, אוהל יזכור והאתר יהיו פתוחים כרגיל

חוק התכנון והבניה, תשכ"ה—1965
מרחב תכנון מקומי, חיפה
הודעה בדבר אישור
שינוי תבנית מתאר מקומית

נמסרת בזה הודעה, בהתאם לסעיף 117 לחוק התכנון והבניה, תשכ"ה—1965, כי הועדה המחוזית לתכנון ולבניה, מחוז חיפה, החליטה לאשר, בהיותר ובו, שינוי תבנית מתאר מקומית הנקראת:
"תבנית מס' חפ/1835 — מרכז מסחרי ברחוב אינשטיין, גוש 10799".
שינוי תבנית זו מהווה שינוי לתבניות הבאות:
חפ/229 — תבנית המתאר של חיפה.
חפ/229 ד' — רוחב מינימלי של רחוב לתבנית כלי רכב.
חפ/717 ב' — מקומות לבניני ציבור.
חפ/1 ד' — תיקון תבנית אחוזת שמואל.
התבנית משפיעה על תבנית חפ/1556 א' — אתר לבי"ס ברחוב אינשטיין.
ועל התבנית המופקדת חפ/1691 — אחוזת שמואל.
הודעה על הפקדת שינוי התבנית פורסמה בילקוט הפרסומים מס' 3272, התשמ"ה, עמוד 191.
השינוי האמור, בצורה שבה הועדה המחוזית אישרה אותו, ביחד עם התשריט המצורף אליו, הופקד במשרדי הועדה המחוזית האמורה וכן במשרדי הועדה המקומית לתכנון ולבניה, חיפה, וכל המעוניין רשאי לעיין בו, ללא תשלום, בימים ובשעות שהמשרדים האמורים פתוחים לקהל.

משה גלזר
יושב ראש הועדה המחוזית לתכנון ולבניה, מחוז חיפה
כ' בכסלו התשמ"ז
22 בדצמבר 1986

שידורי טלויזיה מלוקסמבורג

יום ה' 29.1.1987
10.15 חדשות חל ספרים
16.20 מוסיקה
18.25 ספרינגפילד – סדרה
18.54 חדשות
19.05 כוכבים, עצות המשוקים
19.16 מופע
19.25 הורים לבקר באולפן
19.35 מתכונים למטבח
19.53 חדשות היום
20.22 קרלבן – סדרה
20.30 בלאמי – סדרה
21.20 תמונות סרטים
21.30 הצצה נהים והרהומי – סרט
23.05 חדשות
23.20 מופע
23.25 חדש בקולנוע
0.40 חדשות הבורסה מניו־יורק

לקליטת תוכניות מאירופה
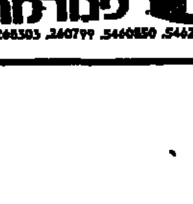
פנורמה
טל: 5462550, 5460850, 240799, 268303

האוניברסיטה העברית בירושלים
הפקולטה למתמטיקה ולמדעי הטבע
מכון רקח לפיסיקה
מודיעים על
הרצאת זכרון וטקס אזכרה
לפרופ' סולי ג. כהן ז"ל
ולפרופ' שמעון עפר ז"ל
ביום שלישי, ד' בשבט תשמ"ז, 3 בפברואר 1987
בשעה 3.15 אחה"צ באולם מס' 8 בבנין להוראת פיסיקה ע"ש מוריס וג'ורג' לוין,
קרית האוניברסיטה העברית בגבעת רם
פרופ' גבירול גולדרינג
ממכון ויצמן למדע, רחובות
ירצה על הנושא:
צורות הגרעין ואינטראקציות על־דקות